



La revista de todas las personas sordas
Año XXXIV ■ Julio - Agosto - Septiembre de 2010 ■ n°. 232

Faaro

del silencio



Asamblea y V Congreso de la CNSE

**CONQUISTANDO
DERECHOS**



Descubre nuevos signos

Diccionario infantil en lengua de signos española

Descubre nuevos signos es la segunda entrega del diccionario infantil "Mis primeros Signos". Un diccionario visual organizado por bloques temáticos, donde cobran gran protagonismo las más de 1.400 ilustraciones y fotografías, que incluye además, definiciones sencillas y ejemplos de cada una de las palabras.

Este nuevo diccionario infantil bilingüe (lengua de signos española / lengua española) amplía la temática y el vocabulario de su predecesor, consiguiendo que las niñas y niños sordos y oyentes de entre 3 y 8 años descubran qué significan, cómo se escriben, cómo se signan y cuándo se usan dichas palabras.

!!!NUEVO!!!

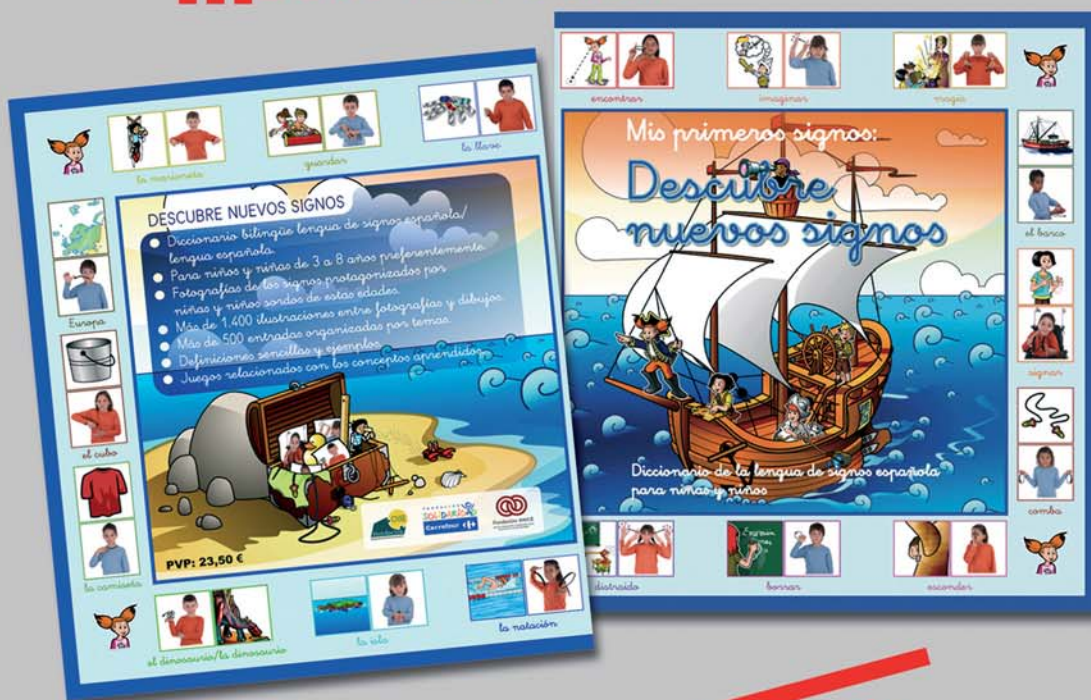

Por sólo
23,50 €



Fundación CNSE para la Supresión de las Barreras de Comunicación

Área de Distribución de Publicaciones

Tel.: 91 376 85 60 Fax: 91 376 85 64

Correo electrónico: distribucion.publicaciones@fundacioncnse.org

Puedes conocer todas nuestras publicaciones en: www.fundacioncnse.org

editorial

NUEVA ETAPA PARA LA COMUNIDAD SORDA

La Asamblea y el Congreso han mostrado un movimiento asociativo democrático y maduro que ha optado por construir su futuro desde la renovación y la unidad

La Asamblea y el V Congreso de la CNSE, celebrado en Barcelona a finales de Mayo, han marcado el inicio de una nueva etapa para el Movimiento Asociativo y la comunidad sorda. El proceso electoral culminó con la elección de Concha Díaz como nueva presidenta de la CNSE. Su candidatura, que concurría a las elecciones junto a la de otra lista encabezada también por una mujer, obtuvo un amplísimo apoyo de la Asamblea General, cifrado en el 85 por ciento de los votos. El recién estrenado Consejo de la CNSE cuenta, por tanto, con un importante aval para afrontar los retos que todavía tiene planteados el colectivo de personas sordas en España. Díaz toma, así, el testigo que le brinda Luis Cañón que, tras 17 años al frente de la CNSE, culmina una Presidencia brillante y llena de éxitos. Sobre todos ellos, destaca el reconocimiento legal de la lengua de signos española y la lengua de signos catalana, un hito completado sólo dos días antes del comienzo del V Congreso con la aprobación de la ley de la lengua de signos catalana en el Parlamento Catalán. Barcelona ha mostrado un movimiento asociativo democrático y maduro

que ha optado por construir su futuro desde la renovación y la unidad. En Faro hemos querido dar relieve a lo sucedido en los días de la Asamblea y el Congreso, a través de un número especial, muy visual, que servirá para que las personas que participaron en ellos puedan recordar siempre estas imágenes históricas y para intentar transmitir a quienes no estuvieron el espíritu de estas jornadas.

Además, ofrecemos una amplia entrevista con la nueva presidenta de la CNSE, en la que nos explica las líneas que marcarán la agenda del nuevo Consejo para los próximos cuatro años.

La revista se ocupa también de otras noticias que han marcado la actualidad de la CNSE y la Fundación CNSE e incorpora una nueva sección dedicada a la juventud sorda. Así, hemos querido reflejar otros hechos relevantes como la inauguración de la sede de la CNSE por parte de la vicepresidenta del Gobierno, María Teresa Fernández de la Vega, la celebración en Madrid de un seminario de la Unión Europea de Personas Sordas (EUD) o la presentación del primer estudio sobre mujeres sordas y violencia de género. 

232

SUMARIO

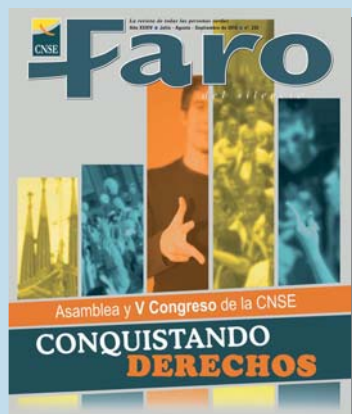

NÚMERO ESPECIAL - ASAMBLEA y V CONGRESO de la CNSE

06 > ASAMBLEA GENERAL DE LA CNSE

La Asamblea General eligió por mayoría absoluta a la nueva presidenta de la CNSE, Concha Díaz.

14 > SIGNANDO CON ...

Concha Díaz, nueva presidenta de la CNSE, nos detalla sus objetivos y deseos en la etapa que estará al frente de la Confederación.

20 > V CONGRESO DE LA CNSE

La normalización de la situación de las personas sordas y su proyección social fueron los ejes sobre los que giraron los debates del V Congreso de la CNSE.

30 > CENA DE GALA

Los participantes en la Asamblea y el V Congreso se despidieron en una cena de gala en la que se entregaron los Premios Honoríficos Juan Luis Marroquín.

36 > JUVENTUD SORDA

La localidad madrileña de Rascafría acoge el Primer Encuentro Intergeneracional de la CJS-CNSE.

38 > NOTICIAS FUNDACIÓN CNSE

La Fundación CNSE presenta "Descubre nuevos signos", un nuevo diccionario para la infancia tanto sorda como oyente.

44 > NOTICIAS CNSE

La CNSE inaugura su nueva sede en un acto presidido por María Teresa Fernández de la Vega y Luis J. Cañón.

54 > CNSE: LISTADO DE FEDERACIONES Y ASOCIACIONES



ASAMBLEA Y V CONGRESO

A finales del pasado mes de mayo, se celebraron en Barcelona tanto la Asamblea como el V Congreso de la Confederación Estatal de Personas Sordas (Págs. 6 a 34).



LA CNSE CUENTA CON UNA NUEVA SEDE

El 24 de mayo, se inauguró la nueva sede de la CNSE. El acto contó con la presencia de la vicepresidenta primera del Gobierno, María Teresa Fernández de la Vega (Págs. 44 y 45).



ENTREVISTA A CONCHA DÍAZ

La nueva presidenta de la CNSE nos cuenta cuáles son sus objetivos y los retos que se plantea la organización para los próximos cuatro años (Págs. 14 a 19).



SEMINARIO DE LA EUD EN MADRID

La Unión Europea de Personas Sordas celebró un seminario en el que se analizaron las causas de la exclusión y la pobreza que sufre parte de la comunidad sorda (Págs. 46 y 47).



Edita Confederación Estatal de Personas Sordas (CNSE)

Fundador Juan Luis Marroquín Cabiedas
Presidenta Concepción Díaz Robledo
Directora Gerente Mar Amate García
Consejo de Redacción Jesús Ayerra, Emilio Ferreiro, Pedro García, Félix Jesús Pinedo, Amparo Minguet, Ana M^o Vázquez, Marisol González.
C/ Montesa, 38 c/v a Pasaje Martí.
28008 - Madrid.
Tel.: 91 3565832 / 91 3565776
Fax: 91 3554336
Correo electrónico: comunicacion@cnse.es
Página web: www.cnse.es
<http://www.cnse.es>

Coordinadora Chelo Navas
Secretaría de Redacción Carlos J. Cepillo de la Torre
Redactores y Colaboradores Ignacio Santa María, Natalio Carrasco, Gema Pérez, Fundación CNSE, CNSE.

Fotografías Fundación CNSE, Archivo CNSE, Archivo Servimedia, J. Labrador "Pepito", Georgina Zamora, JAQ, Adif.

Departamento de Publicidad Tel.: 91 3565832
Correo Electrónico comunicacion@cnse.es

REALIZA:

servimedia
www.servimedia.es

Imprime Afanias Industrias Gráficas
C/ Aeronáuticas, 15.
Polígono Industrial Urtinsa II.
28923 - Alcorcón (Madrid).
Tel.: 91 6449990. Fax: 91 6449982.
Dep. legal: M-10837-77
ISSN: 1756-4168

Con la colaboración de:



Fundación ONCE
para la Cooperación e Inclusión Social
de Personas con Discapacidad

La redacción de **Faro del Silencio** no se hace responsable de las opiniones de sus colaboradores ni de las respuestas que se dan en las entrevistas.



La candidatura encabezada por Concha Díaz recibe el 85 por ciento de los votos

Amplio respaldo al nuevo equipo de Gobierno de CNSE

La Asamblea General de CNSE, que se celebró en Barcelona, eligió por mayoría absoluta a Concepción Díaz Robledo como presidenta de la organización para los próximos cuatro años. Díaz tomaba así el relevo de Luis Cañón, que ha presidido la Confederación durante los últimos 17 años. Tras el proceso electoral, el presidente saliente cedió el testigo a Concha Díaz, que agradeció el apoyo recibido.

TEXTO: CNSE /// FOTOGRAFÍAS: CNSE y GEORGINA ZAMORA





Más de 70 representantes de Federaciones de todo el Estado acudieron el jueves 27 de mayo a Barcelona para asistir a la Asamblea General de la CNSE, el máximo órgano de Gobierno de la primera entidad representativa de las personas sordas en España.

El acto de apertura de la Asamblea General contó con la presencia del secretario general de Política Social y Consumo, Francisco Moza, que estuvo acompañado por varios miembros del Consejo de la CNSE: Amparo Minguet, vicepresidenta primera, Concepción Díaz, vicepresidenta segunda, Pedro García, secretario general, los vocales Rosa Marta González, Emilio Ferreiro, Felisa Pino, Roberto Suárez, José Javier ➤





El secretario general de Política Social y Consumo, Francisco Moza (en el centro de la imagen), junto al Consejo saliente de la CNSE y Félix Jesús Pinedo, presidente de honor de la Confederación.



► Piñera, Ana María Vázquez, Iker Sertucha y Ana Navas, presidenta de la Comisión de Juventud.

Se dieron cita también distintos invitados, como los presidentes y presidentas de las asociaciones locales de España, así como personas que han formado parte del Consejo de la CNSE durante los 17 años de presidencia de Luis Cañón.

A lo largo de la jornada, además del proceso electoral, se proyectó un video conmemorativo de la etapa de la Presidencia de Luis Cañón, también se presentó la memoria de actividades de 2009 accesible en lengua de signos y se realizó el seguimiento, evaluación y resultados del Plan Estratégico 2005-2010.



En la Asamblea General participaron más de 70 representantes de Federaciones de todo el Estado.



Luis J. Cañón, 17 años en la Presidencia de la CNSE

UNA ETAPA DE LOGROS

Luis J. Cañón se despide de la Presidencia de la CNSE. Ha sido una etapa en la que se han alcanzado muchos logros para la comunidad sorda, entre los que, sin duda, destaca el reconocimiento legal de la lengua de signos española, plasmado en la Ley 27/2007.



1992



El 17 de octubre Luis Jesús Cañón Reguera sucedía en el cargo a Félix Pinedo. Se convertía, de este modo, en el **tercer presidente de la Confederación Estatal de Personas Sordas**.

1992



El día de su nombramiento como presidente de la CNSE, Luis J. Cañón compartía, ante la Asamblea, su sueño: **alcanzar el reconocimiento legal de la lengua de signos en España**.

1994



Un convenio suscrito por la CNSE y el Ministerio de Educación abría las puertas a la progresiva incorporación de **intérpretes en lengua de signos y asesores sordos en las aulas**.

1997



La CNSE ponía en marcha un **Plan de Empleo para Personas Sordas**. Con esta iniciativa se logró superar las diez mil contrataciones. Además, las personas sordas pasaron a asumir tareas de orientación hacia el trabajo y de sensibilización ante las empresas.

1998



Este año nació la **Fundación CNSE para la Supresión de las Barreras de Comunicación**, una apuesta personal de Luis J. Cañón. En la actualidad, la Fundación CNSE se ha convertido en un centro de referencia en asuntos vinculados a la comunidad sorda y a su lengua.

2002



Durante el **III Congreso de la CNSE** se adecuó la identidad de la Confederación a la realidad del Estado de las autonomías y se eliminó cualquier rasgo sexista. Tras esta modernización, la entidad pasó a llamarse Confederación Estatal de Personas Sordas.

2007



Uno de los hitos alcanzados por la CNSE con Luis J. Cañón como presidente se produjo en el mes de julio. Madrid acogió el **XV Congreso Mundial de la WFD**, un encuentro que reivindicó la protección de los derechos lingüísticos y humanos de las personas sordas.

2007



El 23 de octubre uno de los sueños de las personas sordas se hizo realidad. Ese día, el **Consejo de Ministros reconocía legalmente la lengua de signos española**. El propio presidente se encargó de anunciar a la comunidad sorda el importante logro obtenido.

2010



La CNSE ha estado siempre comprometida con la **accesibilidad a la información y a la comunicación**. Además, continúa luchando encarecidamente para que el **Centro de Normalización Lingüística de la LSE**, contemplado en la Ley 27/2007, sea una realidad.



CONCHA DÍAZ, NUEVA PRESIDENTA DE LA CNSE

La Asamblea de la CNSE ha elegido, por mayoría absoluta, la lista que encabeza Concepción Díaz Robledo, que será la nueva presidenta de la organización durante los próximos cuatro años. La candidatura de Concha Díaz ha recibido 57 votos a favor frente a la de Setefilla Nieto que ob-

El presidente saliente, Luis Cañón, proclama el resultado de la votación.





Setefilla Nieto y Concha Díaz, cabezas de lista de las dos candidaturas, son informadas de los detalles del procedimiento electoral.

tuvo 7. Durante el recuento, también se registraron tres abstenciones y un voto nulo.

Al finalizar el proceso electoral, Luis Cañón se despidió de las personas asistentes a la Asamblea para dar paso a la nueva presidenta de la CNSE, quien agradeció, con emoción, el apoyo recibido y reite-

ró su compromiso de cumplir lo prometido en el programa electoral. Díaz ha destacado la necesidad de trabajar "para que la CNSE se siga acercando a la realidad de las personas sordas". También se refirió a la importancia de contar con un movimiento asociativo cohesionado y fuerte.

Concha Díaz, junto al nuevo equipo de gobierno y representantes del CJS-CNSE.





NUEVO CONSEJO



Concha Díaz

Presidenta

Nacida en Rota (Cádiz), pertenece al Centro Altatorre de Personas Sordas (CASM). Lleva vinculada a la CNSE desde 1998. Asimismo, ha desempeñado diversas funciones en la Fundación CNSE. Ha formado parte del Consejo de la CNSE desde 2004, ocupando el cargo de secretaria general hasta 2006 y de vicepresidenta segunda en los últimos cuatro años.



Roberto Suárez

Secretario general

Reside en Tenerife, lugar donde nació. Pertenece a la Asociación de Personas Sordas de Tenerife (ASORTE). En 2000 comenzó a formar parte de la CJS CNSE, en la que ha sido presidente hasta 2007. Ha sido miembro del Consejo de la CNSE en la pasada legislatura y vocal de la WFDYS. Ha trabajado como asesor sordo y profesor de LSE.



José Manuel Cercas

Vocal

Nació en Cáceres y forma parte de la asociación de personas sordas de esta ciudad extremeña (APSCC), en la que ha sido tesorero durante siete años. Vinculado al deporte sordo, ha formado parte de la selección española de baloncesto. Desde 2004, es presidente de la Federación Extremeña de Asociaciones de Personas Sordas (FEXAS).



Iker Sertucha

Vocal

Nacido y residente en A Coruña, forma parte de la Asociación de Personas Sordas de A Coruña (ASPESOR) y es vicepresidente de la Federación Galega de Deportes para Xordos (FEGADEX). Desde finales de 2008, es secretario general de la Federación de Asociacións de Persoas Xordas de Galicia (FAXPG) y miembro del Consejo de la CNSE.



María Luz Esteban

Vocal

Nació en Cantabria, vive en Madrid y es directora técnica en la Fundación CNSE. Pertenece a la Asociación de Sordos de Santander (ASS) y al Centro Altatorre de Personas Sordas (CASM). Desde 1994 ha desarrollado funciones relacionadas con la educación y la lengua de signos. Fue miembro del Consejo de la CNSE en 2002 - 2003.



Amparo Minguet

Vicepresidenta 1ª

Nació en Valencia, ciudad en la que reside. Forma parte de la Asociación Valenciana de Personas Sordas (AVS) y de la Federación de Personas Sordas de la Comunidad Valenciana (FESORD CV), entidad de la que es presidenta. Ha sido miembro del consejo de la CNSE en diferentes etapas y ha ocupado el cargo de vicepresidenta en los últimos años.



Jesús Carlos Laiglesia

Vicepresidente 2º

Es socio de la Agrupación de Personas Sordas de Zaragoza y Aragón (ASZA), de donde es natural, desde 1986. Tras desempeñar varios cargos y funciones, actualmente, es presidente de la ASZA y de la Fundación ASZA-Aragón Accesible. Es colaborador de diversas comisiones y miembro de la Junta del CERMI Aragón.



María Jesús Serna

Vocal

Nació en Burgos y vive en Madrid. Forma parte del Centro Altatorre de Personas Sordas (CASM), donde es responsable de la Sección de Familia, Infancia y Adolescencia. En la CNSE, ha sido coordinadora de cursos de LSE y coautora de materiales curriculares de LSE. Fue miembro activo del grupo que organizó las jornadas sobre nuestra identidad.



Susana Obiang

Vocal

Desde 1988 pertenece a la Asociación Provincial de Personas Sordas de Córdoba (APPSC), ciudad en la que reside. Desde 2001, es también socia de la Agrupación de personas Sordas de Zaragoza y Aragón (ASZA). Actualmente, desempeña el cargo de vicepresidenta de la APPSC y es además secretaria de la asociación de la mujer.



Álvaro Ortega

Vocal

Natural de Bilbao, es socio de la Asociación de Personas Sordas de Bilbao y Bizkaia desde 1995. Tiene una dilatada trayectoria de participación en el movimiento asociativo de la CNSE, así como en el ámbito del deporte relacionado con las personas sordas. Desde 2007, es Presidente de Euskal Gorak, la Federación Vasca de Asociaciones de Personas Sordas.



Nieves Ávila

Vocal

Nacida en Granada, pertenece a la Agrupación de Personas Sordas de Granada y Provincia. Fue vicepresidenta primera de la FAAS, desde marzo de 1994 hasta diciembre de 2001, y presidenta de la Agrupación de Personas Sordas de Granada y Provincia (ASOGRA) desde 1997 hasta 2002. Desde 2003, trabaja como maestra bilingüe.

SIGNANDO CON...



Concha Díaz Presidenta de la CNSE

“Hay que romper con las barreras sociales que nos aíslan”

Tras la reciente Asamblea de la CNSE, Concha Díaz ha asumido la presidencia de la organización. Concluye así el mandato de Luis J. Cañon y comienza una etapa en la que el nuevo Consejo afronta el reto de lograr la plena integración de las personas sordas en la sociedad. La presidenta de la CNSE nos detalla sus intenciones y deseos de cara al futuro.

TEXTO: SERVIMEDIA

FOTOGRAFÍAS: J. LABRADOR “PEPITO”

Enhorabuena por su elección como presidenta de la CNSE para los próximos cuatro años. ¿Cuáles son los retos más importantes para este periodo?

Muchas gracias. He de decir que me enfrento a esta nueva etapa cargada de ilusión y esperanza.

Respecto a los retos que se nos plantean en este periodo, el primero es la participación en pie de igualdad de las personas sordas; que alcancemos la ciudadanía plena. Es ur-

gente que, en nuestra sociedad, se promueva un verdadero acceso a la comunicación y a la información. Ello pasa por adoptar medidas como servicios de interpretación de máxima calidad, universales y gratuitos, que se amplíen los servicios de video-interpretación, las 24 horas del día y todos los días del año, contar con una televisión plenamente accesible para las personas sordas, con subtítulos de calidad y con horas de programación en lengua de signos. Pedimos -y la Ley lo refrenda- que todas las esferas de la vida pública estén adaptadas a las personas sordas: centros de salud, de servicios sociales, entornos de la Administración, residencias de mayores, centros de formación, espacios culturales, de ocio, etc. Por lo anterior y por la incorporación de ➤

➤ aquellas medidas que garanticen en verdad la participación de nuestro colectivo, trabajaremos desde la CNSE en esta etapa.

Al mismo tiempo, nos volcaremos en nuestra extensa e histórica red asociativa y en defender, impulsar y difundir nuestra identidad lingüística, la cultura sorda y los valores de la comunidad sorda.

El desarrollo y uso de la lengua de signos es indispensable para conseguir la integración de las personas sordas, ¿qué valoración hace de la aplicación de la Ley de Lengua de Signos Española y Apoyo a la Comunicación Oral? ¿Hay intérpretes suficientes en los lugares donde se necesitan?

El movimiento asociativo de personas sordas aplaude que el Parlamento Español reconociera, hace más de dos años, nuestra lengua con el estatus que merece. Pero, más allá de este reconocimiento, urge que la Ley se note en la vida diaria de las personas sordas y eso requiere de un desarrollo normativo, aún pendiente, que implique al Gobierno y a las distintas instituciones autonómicas.

Es fundamental contar con suficientes intérpretes que garanticen la accesibilidad a bienes y servicios, pe-

“PEDIMOS QUE TODAS LAS ESFERAS DE LA VIDA PÚBLICA ESTÉN ADAPTADAS A LAS PERSONAS SORDAS, Y LA LEY LO REFRENDA”

ro lo cierto es que, hoy por hoy, no está asegurado que cualquier persona sorda pueda acudir al médico, a un juicio o a una cita en el colegio de sus hijos o hijas porque no hay posibilidad de contratar al suficiente número de intérpretes por falta de recursos. En este momento, tenemos constancia de que hay multitud de demandas de personas sordas que no son atendidas.

En relación al ámbito educativo, ¿cuáles son las necesidades más urgentes de atajar en beneficio de los alumnos con discapacidad auditiva?, ¿existen los apoyos necesarios?

Lo cierto es que la ley 27/2007, al igual que la Convención Internacional de los Derechos de las personas con discapacidad, lo expresan de manera muy explícita: hay que garan-



tizar que las familias estén informadas de lo que significa una educación bilingüe-bicultural para las personas sordas, es decir, formar a un alumno competente en lengua de signos y en lengua oral, y que puedan optar por colegios donde este enfoque esté presente, independientemente de su lugar de residencia. La verdad es que últimamente se han dado grandes pasos a la hora de incorporar la lengua de signos española y la lengua de signos catalana en las aulas y hay algunos centros de Primaria que cuentan con profesorado sordo o con profesionales sordos especialistas en lengua de signos que, sin duda, son el modelo lingüístico y personal que los niños y niñas necesitan. No obstante, la presencia del profesorado sordo o del especialista en lengua de signos en las aulas aún no está consolidada, aún hay muchos reparos en aceptar la presencia de la lengua de signos en el ámbito educativo así como la de los y las profesionales sordos signantes.



“HAY MUCHOS REPAROS EN ACEPTAR LA PRESENCIA DE LA LENGUA DE SIGNOS EN EL ÁMBITO EDUCATIVO ASÍ COMO LA DEL PROFESORADO SORDO SIGNANTE”

En cuanto a los institutos y universidades, a pesar de que cada vez son más los que incorporan intérpretes, todavía estamos muy lejos de contar con el número necesario y solemos encontrarnos con el típico y totalmente errado argumento de que una mayor accesibilidad a la comunicación y a la información es un quebradero de cabeza económico para los centros, especialmente para los universitarios. Se olvidan de que no estamos hablando de gasto, sino de inversión en el futuro. Con estas medidas estamos poniendo los cimientos de una ciudadanía sorda bien formada que hará contribuciones a una sociedad de la que todas y todos formamos parte. Además, cualquier sociedad que se precie debe tener la accesibilidad como bandera.

**¿Qué nivel de integración laboral tiene este sector social?
¿Disponen de las adaptaciones o herramientas adecuadas? Y**

¿en qué aspectos habría que incidir en este sentido?

La inclusión de las personas sordas en el mundo laboral y, por tanto, en la sociedad resulta compleja porque una vez que una persona sorda accede a un puesto de trabajo encuentra unas dificultades que nada tienen que ver con el trabajo que debe desarrollar. Eliminar las barreras de comunicación, todas esas circunstancias limitantes, tanto técnicas como humanas, es romper con el aislamiento y las diferencias entre las personas dentro del entorno laboral. Es uno de los retos que nos hemos marcado en este nuevo periodo.

En realidad, las personas sordas necesitan adaptaciones técnicas bastante sencillas, tales como que en el puesto de trabajo tengan un buen dominio de la perspectiva, que el entorno cuente con señalizaciones de emergencia que sean visuales, que se marquen de forma clara y visible los lugares de acceso, carteles, etc.... Actualmente la mayoría de las personas ➤

➤ sordas no disponen de estas adaptaciones en el trabajo, ni tienen intérpretes de lengua de signos cuando les resultan necesarios.

Por eso quiero incidir de nuevo en que hay que romper con las barreras sociales que nos aíslan, las que consideran que, detrás de unas prótesis auditivas o de la lengua de signos, hay un problema en lugar de un trabajador o trabajadora con plenas potencialidades. Es más, conocemos numerosos casos de personas sordas a las que el hecho de serlo les impide promocionar en sus puestos de trabajo, ya sea porque



no disponen de las mismas oportunidades de formación o por el mero hecho de ser personas sordas.

El disfrute de los recursos culturales en igualdad de oportunidades que el resto de la sociedad es otro de los objetivos por los que trabaja la CNSE, ¿cuál es la situación actual en relación al acceso de las personas sordas al ocio y la cultura?

La realidad es que la mayoría de las personas sordas no podemos disfrutar del ocio y la cultura en las mismas condiciones que el resto de la ciudadanía. La televisión no es accesible. No hay suficientes salas de cine que exhiban películas subtituladas, apenas hay teatros que incorporen subtítulos en su programación, ni visitas culturales adaptadas a las personas sordas. Desde nuestro movimiento asociativo, hemos trabajado mucho para impulsar una red de museos e instituciones culturales que introduzcan una valiosa herramienta: la signoguía... pero aún estamos lejos de contar con un ocio inclusivo, hay demasiados espacios que no son accesibles. Al margen de la accesibilidad a los recursos culturales, también nos gustaría que la cultura de la comunidad sorda gozase de prestigio den-

tro de nuestra sociedad y eso, no cabe duda, pasa por aumentar la consideración social de las personas sordas, por una visibilidad positiva de lo que somos y lo que aportamos a la sociedad.

En materia de acceso a la información y la comunicación en lugares públicos, ¿qué avances se han producido? y ¿qué acciones tendrían que acometerse?

Recientemente, hemos asistido a la aprobación de la nueva Ley Audiovisual, en la que ya se habla, por fin, de una programación televisiva íntegramente subtitulada y el texto también menciona la necesidad de incorporar de forma paulatina espacios en lengua de signos. Espacios que deberían contar con profesionales sordos signantes pues no sólo se trata de normalizar el uso de la lengua de signos española y la catalana sino también de normalizar la imagen social de las personas sordas. Por otra parte, cabe mencionar que ya son muchas las estaciones ferroviarias que están adaptando sus estructuras para garantizar la accesibilidad a las personas sordas. Nuestra comunidad podría beneficiarse mucho y de forma sencilla a medida que aumente la inclusión,

**“NO SÓLO HAY
QUE NORMALIZAR
EL USO DE LA
LENGUA DE
SIGNOS, SINO
TAMBIÉN LA
IMAGEN SOCIAL
DE LAS PERSONAS
SORDAS”**



en cada puesto de atención al público, del sistema de videointerpretación SVisual, mediante el que se garantiza el acceso a la información y la comunicación en lengua de signos o, según la modalidad comunicativa de la persona sorda usuaria del servicio, a través de intérpretes y sin necesidad de que estén presentes, gracias a las ventajas que hoy nos brindan las nuevas tecnologías a través de sistemas como la videoconferencia.

Hay factores como el hecho de ser mujer, joven o presentar otra discapacidad añadida que dificulta quizás aún más el pleno desarrollo de estas personas, ¿Diseña la CNSE programas o planes de actuación específicos para estos sectores?, ¿Qué destacaría de ellos?

La comunidad sorda está marcada por la diversidad y, por supuesto, desde la CNSE se trabaja para garantizar la igualdad y la no discriminación de los distintos sectores que in-

tegran nuestra comunidad.

En relación a las mujeres sordas, el actual equipo de Gobierno de la CNSE, que es un equipo político totalmente paritario, formado por seis mujeres sordas y cinco hombres sordos, seguirá profundizando en la aplicación de la perspectiva de género porque es necesario que esté presente absolutamente en todas las políticas y acciones que se emprendan. Además, se van a seguir impulsando los programas específicos para las mujeres sordas.

Por otra parte, vamos a emprender acciones y programas encaminados a eliminar estereotipos y etiquetas que afectan a las minorías presentes en nuestra comunidad como los que tienen que ver con la orientación sexual de las personas sordas, con presentar otras discapacidades, con las personas sordas inmigrantes, etc.... La realidad específica de cada grupo debe ser conocida, respetada y atendida.

En definitiva, considero importante fomentar la participación asociativa de las personas sordas, desde las más jóvenes que cuentan con una comisión propia, la Comisión de Juventud Sorda, hasta las más mayores con quienes vamos a crear un Consejo Consultivo de personas mayores sordas.



Dos días antes del comienzo del congreso, fue aprobada la lengua de signos catalana

600 personas participan en el V Congreso de la CNSE

La normalización de la situación de las personas sordas así como su participación y proyección social fueron los ejes sobre los que giraron los debates del V Congreso de la CNSE, celebrado en Barcelona bajo el lema "Conquistando Derechos". Unas jornadas que también sirvieron para reflexionar sobre la misión, la identidad, las estrategias y la estructura interna de la Confederación.

TEXTO: CNSE /// FOTOGRAFÍAS: GEORGINA ZAMORA

De izda. a dcha.: Montserrat Ballarín, presidenta delegada de Bienestar Social de la Diputación de Barcelona; Antonio Martínez, presidente de FESOCA; Carme Capdevila, consejera de Acción Social y Ciudadanía de Cataluña; Jordi Hereu, alcalde de Barcelona; Concha Díaz, presidenta de la CNSE; Jaime Alejandro, director general de Coordinación de Políticas Sectoriales de la Discapacidad del Ministerio de Sanidad y Política Social, y Alberto Durán, vicepresidente primero ejecutivo de la Fundación ONCE.





De izda. a dcha.: Antonio Martínez, Jordi Hereu, Concha Díaz, Carme Capdevila, Encarna Muñoz y Montserrat Ballarín.

Alrededor de 600 personas sordas, llegadas desde todas las comunidades autónomas del Estado, se dieron cita en Barcelona para asistir a la celebración del V Congreso de la CNSE, bajo el lema "Conquistando Derechos".

El acto de apertura, celebrado en el Auditori Axa, contó con la presencia del alcalde de Barcelona, Jordi Hereu y la nueva presidenta de la CNSE, Concha Díaz. También asistieron la consejera de Acción Social y Ciudadanía de la Generalitat de Cataluña, Carme Capdevila, el director general de Coordinación de Políticas Sectoriales de la Discapacidad del Ministerio de Sanidad y Política Social, Jaime Alejandro, la presidenta delegada de Bienestar Social de la Diputación de Barcelo-

na, Montserrat Ballarín, el vicepresidente primero ejecutivo de la Fundación ONCE, Alberto Durán y el presidente de la Federación de Personas Sordas de Cataluña, Antonio Martínez.

Los objetivos fundamentales de este Congreso eran reflexionar sobre la organización interna de la CNSE, valorar las estrategias que tiene que adoptar la entidad de cara al futuro para dar un paso más hacia la inclusión, y analizar la proyección social que debe tener el colectivo de personas sordas.

Durante su intervención, la nueva presidenta de la CNSE celebró la reciente aprobación de la lengua de signos catalana en el Parlament de Catalunya y explicó que "el papel de la CNSE debe ser velar por el ➤

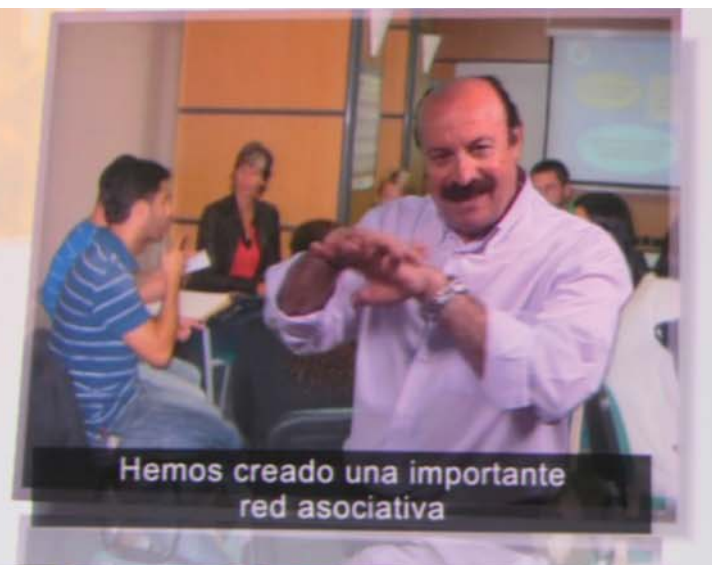



Representación artística "Somos parte de la historia"; por Miguel Ángel Carregado Silva y Eduardo Pujades.

Mesa redonda sobre el asociacionismo de las personas sordas.



Félix Pinedo.



Encarna Muñoz.





► cumplimiento del principio de equidad territorial". Además, Concha Díaz señaló que la meta de la CNSE es que todas las personas sordas avancen al mismo tiempo en igualdad y en oportunidades.

Por otra parte, durante la jornada del sábado 29 de mayo se debatieron las distintas ponencias y las personas asistentes tuvieron la oportunidad de disfrutar

CONCHA DÍAZ AFIRMÓ QUE LA META DE LA CNSE ES QUE TODAS LAS PERSONAS SORDAS AVANCEN AL MISMO TIEMPO EN LA IGUALDAD

con las representaciones artísticas y culturales protagonizadas por artistas sordos. Tras la clausura, se celebró la Cena de Gala de la V edición de los Premios CNSE, "Juan Luis Marroquín" que reconocen a aquellas entidades y personas que se han destacado por su labor y compromiso con este colectivo.

El movimiento asociativo CNSE viene celebrando cada cuatro años congresos estatales que reúnen a delegados y delegadas de las asociaciones de personas sordas afiliadas a las Federaciones Autonómicas miembros de la Confederación. En los Congresos se definen las líneas generales de actuación de la entidad para el período intercongresual.



Sebastián Montesinos.



Araceli Alfaro.

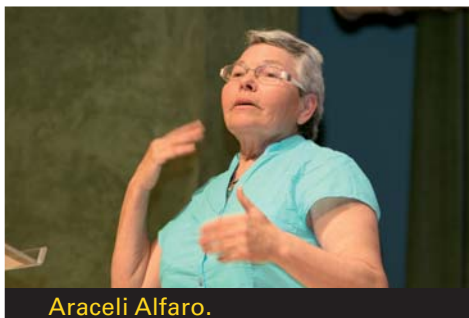

Gonzalo Parga.



Rosa Portillo.





Presentación de las ponencias y grupos de trabajo del V Congreso.

GRUPOS DE TRABAJO

A lo largo del congreso, los grupos de trabajo debatieron y votaron los contenidos y las enmiendas de las tres ponencias. Los títulos de estas ponencias son: “Estrategias de Cultura Organizativa”, “Normalización de la situación de las personas sordas” y “Sensibilización Social”.



Alfredo Gómez

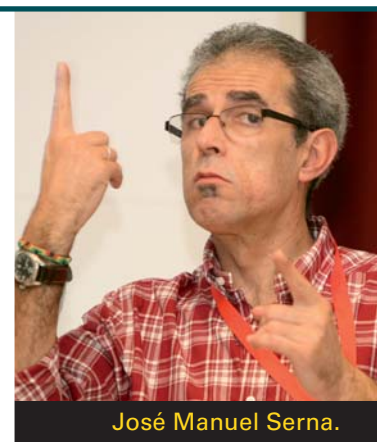

José Manuel Serna.

ESTRATEGIAS DE CULTURA ORGANIZATIVA.

El grupo 1 se centró en reflexionar sobre la misión, visión y valores de la CNSE, así como sobre identidad, fortalecimiento y liderazgo del Movimiento Asociativo CNSE y equilibrio territorial.

Grupo 1:

Alfredo Gómez (coordinador).
Carmen Cerezales (ponente).
José Manuel Serna (ponente).





Emilio Ferreiro.

NORMALIZACIÓN DE LA SITUACIÓN DE LAS PERSONAS SORDAS

Los participantes en el Grupo 2 debatieron sobre la política educativa y cultural de la CNSE, la potenciación de la lengua de signos, la igualdad de oportunidades y la accesibilidad a la comunicación y a las nuevas tecnologías, entre otras cuestiones.

Grupo 2:

Felisa Pino (coordinadora).
Emilio Ferreiro (ponente).
Inmaculada Monterde (ponente).
Francina Rosell (ponente).



Felisa Pino.



De izquierda a derecha: Jesús Ayerra, Iker Sertucha y Álvaro Ortega.

SENSIBILIZACIÓN SOCIAL

Este grupo trabajó sobre aspectos como la política de comunicación interna y externa de la Confederación y la proyección social de la realidad de las personas sordas y de la comunidad sorda.

Grupo 3:

Iker Sertucha (coordinador).
Jesús Ayerra (ponente).
Álvaro Ortega (ponente).



Belén Navas.

RESOLUCIONES DEL V CONGRESO CNSE

El V Congreso de la CNSE, Confederación Estatal de Personas Sordas, reunido en sesión plenaria, acuerda las siguientes RESOLUCIONES:

1 El V Congreso de la CNSE, celebrado en Barcelona bajo el lema "Conquistando derechos", ha constatado que el movimiento asociativo CNSE ha sabido evolucionar a medida que lo ha hecho el contexto sociopolítico, cultural y económico. Hoy en día, las Asociaciones provinciales, locales y comarcales de personas sordas, sus Federaciones Autonómicas y la propia Confederación conforman una gran red asociativa de personas sordas con presencia en todo el Estado español. Una red extensa que ha ido ocupando un lugar ante los poderes públicos y la sociedad en su conjunto como defensor de los derechos de las personas sordas y, al mismo tiempo, como prestador de servicios que se adecuan a las necesidades de todo un colectivo.

2 Reivindicamos el reconocimiento de la labor del movimiento asociativo CNSE en la normalización social de las personas sordas y de las lenguas de signos, instando a las Administraciones Públicas a un trato preferente frente a las iniciativas puramente mercantiles y con ánimo de lucro.

3 Reafirmamos el valor de las asociaciones de personas sordas y su importancia en el desarrollo de las actividades y programas de las Federaciones y su Confederación. Las Asociaciones tienen un papel fundamental como agentes encargados



de favorecer que cada vez sean más las personas sordas comprometidas con la labor social y política del movimiento asociativo CNSE.

4 Constatamos la necesidad de idear estrategias eficaces de cultura organizativa que garanticen un buen funcionamiento interno de todo nuestro tejido asociativo y, así, poder continuar avanzando hacia la plena normalización de la situación social de las personas sordas.

5 Es necesario consolidar unos canales de comunicación eficaces que favorezcan el flujo de información en sentido bidireccional entre la Confederación, sus Federaciones, Asociaciones y las personas socias. Así mismo, las nuevas tecnologías potencian la comunicación interna y externa, por lo que el movimiento asociativo CNSE debe fomentarlas para ser capaz de llegar adecuadamente a las personas destinatarias y grupos de interés.

6 Reclamamos de la sociedad y de los poderes públicos nuestro reconocimiento como comunidad lingüística y cultural además de como colectivo de personas con discapacidad. Esta es la base de nuestra normalización social. Es por ello que la sensibilización social debe seguir orientada a que la sociedad conozca tanto las necesidades como las capacidades de las personas sordas y su



lengua, la lengua de signos española y catalana.

7 Exigimos el cumplimiento urgente de las medidas de la Ley 27/2007, especialmente la regulación administrativa y académica de los profesionales de la lengua de signos -profesionales sordos especialistas en lengua de signos española y catalana e intérpretes-, y la puesta en marcha del Centro de Normalización Lingüística.

8 El Gobierno debe otorgar el máximo reconocimiento al movimiento asociativo CNSE en la creación, orientación y gestión del Centro de Normalización Lingüística de la Lengua de Signos Española, haciendo justicia a su trayectoria histórica en pro de la normalización de la lengua. Una práctica ejemplar de respeto a la comunidad lingüística y a los principios que habitualmente se aplican a la normalización de cualquier otra lengua es la Ley 17/2010, de 3 de junio, de la lengua de signos catalana, en el que esta lengua es tratada como tal y no como un mero elemento de discapacidad.

9 Las Administraciones Educativas deben poner a disposición de las personas sordas y sus familias una oferta real de centros escolares bilingües en lengua de signos a fin de garantizar la libertad de elección que reconoce la Ley 27/2007.



10 Para garantizar la plena participación social de las personas sordas, las Administraciones central y autonómicas deben implantar un servicio de intérpretes de lenguas de signos de carácter universal y no oneroso.

11 En el momento de crisis económica actual, las Administraciones Laborales deben proporcionar la máxima estabilidad para los servicios de empleo del movimiento asociativo CNSE, ya que las personas sordas son un colectivo más sensible y de mayor vulnerabilidad en el mercado de trabajo.

12 Reclamamos que las Administraciones Públicas cumplan y hagan cumplir la legislación sobre accesibilidad en el mundo audiovisual y a la vida cultural de la sociedad.

13 Exigimos el cumplimiento de la Convención Internacional de Derechos de las Personas con Discapacidad en el respeto al derecho de las personas sordas a decidir en materia de reproducción, adaptando la legislación actual y la práctica médica a lo dispuesto en la Convención.

Barcelona, a veintinueve de mayo de dos mil diez.



ACTO DE CLAUSURA

En un ambiente festivo, los participantes en el Congreso celebraron el acto de clausura en el Auditori Axa de Barcelona. Las jornadas de trabajo dejaron paso a una velada llena de risas, abrazos, aplausos, globos. Había mucho que celebrar: la reciente aprobación de la lengua de signos catalana y el comienzo de una nueva etapa en la CNSE.

De izda. a dcha.: Antonio Martínez, Concha Díaz, Luis Cañón y Encarna Muñoz.





Momento de la representación artística "Déjame vivir", de Carmen Juan Jorques y Alejandro Figueras.





En el transcurso de la entrega de premios tuvo lugar la representación teatral "Las lágrimas de Picasso".



CENA Y HOMENAJE A LUIS CAÑÓN

Representantes y miembros del Movimiento Asociativo de CNSE y numerosos acompañantes disfrutaron, al término del V Congreso, de una

cena en la que el plato fuerte fue un emotivo homenaje a Luis Cañón, como agradecimiento a sus 17 años de dedicación y trabajo al frente de la CNSE.

Personas sordas de Andalucía.





Luis Cañón recibió un logotipo de CNSE formado por multitud de pequeñas fotos de amigos, compañeros y colaboradores que le han acompañado en su etapa al frente de la Confederación (en la imagen de la izquierda). Además, varias personalidades del movimiento asociativo recordaron en sus intervenciones los principales hitos de los 17 años de su Presidencia.



Luis Cañón con la junta directiva de la Comisión de Juventud Sorda - CNSE.



Cristina Sarego y Feliciano Sola.



Félix Pinedo.



Amparo Minguet.

Equipo técnico de la CNSE, líderes del Movimiento Asociativo e invitados.





Personas sordas de Cataluña.

Luis J. Cañón y Concha Díaz junto a integrantes de la Federación de Personas Sordas de Valencia.



PREMIOS HONORÍFICOS CNSE "JUAN LUIS MARROQUÍN" 2010

La Cena de Gala del Congreso sirvió de marco para la entrega de los premios honoríficos CNSE "Juan Luis Marroquín". Estos galardones distinguen a personas y entidades que han destacado en su trabajo a favor de las personas sordas en áreas como la defensa de la lengua de signos, la educación, la accesibilidad, la promoción social o la integración laboral, entre otras.

La Gala fue presentada por **Paloma Soroa** y **Fernando Sanz**, del programa de TV "En lengua de signos".



Ángel Herrero, premiado en la categoría de Promoción y Defensa de la Comunidad Lingüística de Personas Usuarías de la Lengua de Signos.



Categoría: Educación en Lengua de Signos, **Colegio Gaudem**. Entrega el premio: Amparo Minguet, recogen: Ángel López e Inés Nogales.



Sara Crespo, de la Fundación Vicente Ferrer, premiada en la categoría de Promoción Social y Cultural de las personas sordas.



Categoría: Inclusión Laboral de las Personas Sordas, **Quesería Entrepinares**. Recoge el premio: Roberto Cabezas.



Categoría:
Accesibilidad a
la Comunicación
y la Información,
**Ministerio de
Industria, Turismo
y Comercio.**
Recoge el premio:
Cristóbal Guzmán.



Juan José Millás, que no pudo asistir a la gala, fue premiado en Medios de Comunicación. En su nombre recogió el premio Nieves Ávila.



Categoría: Medios de Comunicación,
Web Visual.
Entrega el premio:
María Jesús Serna,
recogen: Antonio
Martínez y Albert
Casellas.



Categoría:
Institucional,
**Instituto
Nacional de
la Seguridad
Social.** Recoge el
premio: Camilo
Hernández.



Rosa Crespo, ligada durante años a la ASZA, que falleció en el terremoto de Haití, recibió el Marroquín. Su familia recogió el premio.



Elena Mateu, de la Asociación de sordos de Sabadell, premiada en la categoría de Trayectoria Asociativa.



Araceli Alfaro, de la Agrupación de personas sordas de Alzira, premiada en la categoría de Trayectoria Asociativa.





vodafone

Sobre cómo mejorar tu manera de comunicarte, tenemos mucho que decir.

En Vodafone te ofrecemos una Tarifa Accesible por sólo 22,5€/mes, con la que podrás utilizar todos los servicios específicos que hemos adaptado para ti, y ahora también con videollamada en los móviles de doble cámara, porque es nuestra manera de decir: todos deberíamos poder comunicarnos sin límites.

Infórmate en www.vodafone.es/vodafoneparatodos

power to you



Mayores y jóvenes JUNTOS EN RASCAFRIA

MEDIO CENTENAR
DE PERSONAS
SORDAS
PARTICIPARON EN EL
PRIMER ENCUENTRO
INTERGENERACIONAL
DE LA CJS-CNSE.

La inauguración corrió a cargo de José Muñoz, representante del Instituto de la Juventud (INJUVE), y de Luis J. Cañón, presidente de la CNSE. Posteriormente, se celebraron distintas mesas redondas que estuvieron moderadas por Luis Villaverde, Alfonso Santos Feijóo, Félix Jesús Pinedo, Araceli Alfaro, José Carlos Ferrer y Feliciano Solá; trataron sobre la situación de la comunidad sorda desde la época de Juan Luis Marroquín, como primer presidente de la Confederación, hasta la celebración de las "Jornadas sobre nuestra identidad". Menchu González, Roberto Suárez y Vanessa Juan compartieron sus experiencias como componentes del Comité Ejecutivo de la Comisión de Juventud Sorda de la CNSE durante diferentes etapas. Ya el domingo se celebró un teatro-forum, al que siguió un agradable paseo por el entorno natural de Rascafría. Andrés Rodríguez, por su parte, ofreció una charlacoloquio sobre su libro "Grandes personajes sordos españoles," que puso el punto final a un encuentro enriquecedor.

La EUDY se da a conocer EN MADRID

Coincidiendo con la celebración del seminario de la EUD en Madrid, al que también asistieron tres miembros del Comité Ejecutivo, la CJS-CNSE, junto con la sección juvenil de Fe-SorCam y la Sección de Juventud del Centro Altatorre, organizó una actividad para la juventud sorda, invitando a los miembros de la EUDY a dar una charla informativa sobre quiénes son y qué hacen.

Esta actividad tuvo lugar el pasado 21 de mayo por la tarde y quienes asistieron tuvieron la oportunidad de conocer más de cerca esta organización de juventud sorda que trabaja a nivel europeo, así como de disfrutar del concurso y los juegos que tuvieron lugar a continuación.



Dos nuevos vocales PARA LA CJS

El Comité Ejecutivo de la CJS-CNSE celebró su tercera reunión de trabajo de este año en Barcelona. En ella se nombraron provisionalmente dos nuevos vocales, cuyos cargos habrán de ser ratificados en la próxima Asamblea de Juventud. Los dos miembros nuevos de esta comisión son: Raúl Piñeiro Fernández y Alberto Torres Briz.

Asimismo, en el Congreso se presentaron enmiendas a las ponencias de los tres grupos de trabajo, siendo admitidas algunas de ellas.

Durante la cena de gala, coincidieron con antiguos miembros de la Comisión de Juventud.





Un nuevo diccionario infantil enseñará lengua de signos española a niñas y niños

La Casa Encendida acogió el pasado mes de mayo la presentación del diccionario infantil bilingüe (lengua de signos española/castellano) "Descubre Nuevos Signos", una obra elaborada por la Fundación CNSE y la Fundación Solidaridad Carrefour, que pretende acercar la riqueza léxica de la lengua de signos a la infancia tanto sorda como oyente.

TEXTO: FUNDACIÓN CNSE /// FOTOGRAFÍAS: JAQ

Al acto de presentación de esta nueva obra, conducido por los populares personajes infantiles de Televisión Española Los Lunnis, acudieron diferentes personalidades. Entre ellas, el presidente de

la Fundación Solidaridad Carrefour, Rafael Arias-Salgado, la directora de Servicios Comunes de Fundación ONCE, Francisca García Vizcaíno, el presidente de la Fundación CNSE, Luis J. Cañón, y otros representan-



El nuevo diccionario
contiene más de 1.400
ilustraciones y fotografías



tes del ámbito de la discapacidad, la educación y la cultura. Además, estuvieron acompañados por un numeroso público infantil.

“Descubre nuevos signos” tiene como principales destinatarios a niños y niñas con edades comprendidas entre los tres y los ocho años. Se trata de un diccionario eminentemente visual organizado por distintos bloques temáticos en los que cobran un especial protagonismo las más de 1.400 ilustraciones y fotografías que integran la obra. De igual modo, este nuevo diccionario incluye juegos y actividades que se encargan de favorecer el aprendizaje y la asimilación de sus contenidos.

En su elaboración, que ha contado con el apoyo de Fundación ONCE, han participado niños y niñas sordos de distintos colegios con proyectos educativos bilingües. Esto lo convierte en un material educativo único que, a través de la lengua de signos española, consigue que los más pequeños descubran qué significan, cómo se escriben, cómo se signan y cuándo se usan las palabras.





La Fundación CNSE publica una edición bilingüe de "La Celestina"

La Fundación CNSE para la Supresión de las Barreras de Comunicación acaba de editar una versión bilingüe, en lengua de signos española y en castellano, de "La Celestina". El objetivo de esta publicación es dar a conocer esta obra de la literatura española a jóvenes y adultos sordos y contribuir, de esta manera, a fomentar hábitos de lectura entre este colectivo a través de la len-

gua de signos española. Esta iniciativa da continuidad a un proyecto puesto en marcha con el apoyo del Ministerio de Cultura, que se inició con la publicación de "El Lazarillo de Tormes"; y a la que seguirán las ediciones bilingües de otras obras clásicas de la literatura española.

La edición bilingüe LSE/castellano de esta conocida obra de Fernando de Rojas se presenta en un libro en soporte papel acompañado de un DVD con el contenido íntegro de la obra en lengua de signos española, subtulado y locución en castella-



Fotografías cedidas por Fundación CNSE

El DVD permitirá a las personas sordas seguir la obra en lengua de signos española.

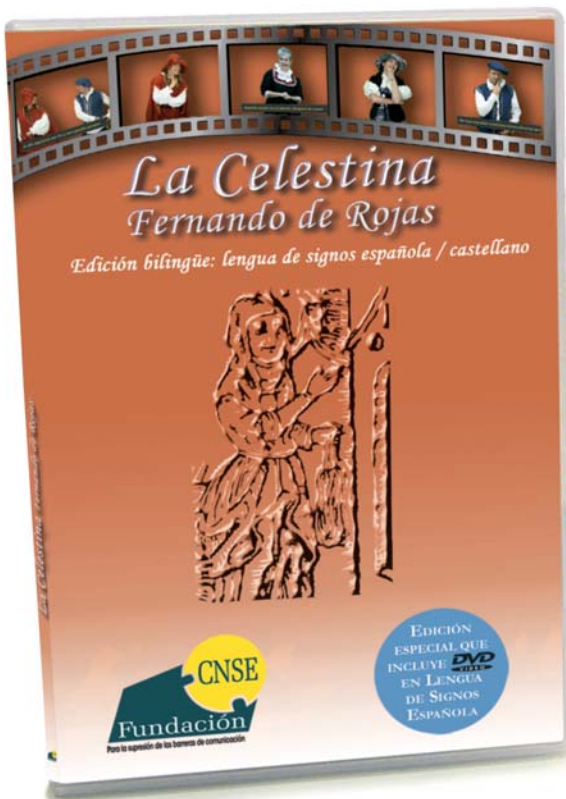

no, lo que permitirá a los lectores acceder a la novela en ambos idiomas. Además, el DVD incluye vocabulario y frases hechas. Este material gratuito se distribuirá entre las federaciones y asociaciones de personas sordas, así como entre la red de bibliotecas y centros educativos de todo el país.



La Fundación CNSE impulsa un estudio sobre los hábitos lectores de las personas sordas

La Fundación CNSE, gracias a un convenio suscrito con el Ministerio de Cultura, ha impulsado un estudio que lleva por título “La percepción de las personas sordas sobre la lectura”. A este proyecto se han sumado dos entidades con una dilatada experiencia en esta materia: la Universidad Autónoma de Madrid y la Fundación Germán Sánchez Ruipérez.

Para la realización de este proyecto, se han repartido cuestionarios y realizado entrevistas a familias, adolescentes sordos y profesionales del ámbito educativo, con el fin de identificar cuáles son las preferencias lectoras de dichos adolescentes, así como la frecuencia con la que leen, el tipo de lectura que eligen y el pa-

FOMENTO DE LA LECTURA A TRAVÉS DE LA LENGUA DE SIGNOS

Desde 2002, la Fundación CNSE realiza una importante labor para acercar los libros al colectivo de personas sordas, mediante iniciativas como la página web “Signos que cuentan, cuentos que signan”, las guías “Vamos a signar un cuento” y “Leyendo entre signos”, la edición infantil en LSE “Las Aventuras de Don Quijote”, o la campaña “Lengua de Signos, Lengua de Libros” y la publicación de Pepe Cuentacuentos y otros cuentos, Pippi Calzaslargas en LSE o las ediciones bilingües de El Lazarillo de Tormes y La Celestina



pel que desempeña la lengua de signos en este contexto.

Los resultados que se extraigan de dicha investigación se materializarán en la elaboración, publicación y divulgación de un informe y de diferentes comunicaciones y artículos dirigidos principalmente a entidades y agentes con un papel relevante en la implantación de nuevas políticas de promoción lectora.

“La percepción de las personas sordas sobre la lectura” es el primer estudio que se realiza en España sobre la situación lectora de este colectivo. Un trabajo de investigación que, por sus características, tendrá un impacto directo en la concepción de los programas de fomento a la lectura dirigidos a las personas sordas.

La lengua de signos española, presente en la Feria del Libro



Fotografía: Fundación CNSE

La Fundación CNSE participó en la pasada edición de la Feria del Libro de Madrid con la actividad “Miguel Hernández en LSE”, que tuvo lugar en el pabellón que la FUNDACIÓN MAPFRE habilitó en

dicha Feria.

Durante la misma, niñas y niños sordos y oyentes de entre 5 y 12 años pudieron disfrutar del poema “Las Nanas de la Cebolla” que signó un experto sordo en lengua de signos española de la Fundación CNSE. Además, con el objetivo de acercar la figura y la obra del conocido autor a la infancia con motivo del centenario de su nacimiento, se hizo un recorrido por su biografía y se programaron distintos juegos y dinámicas.

Asimismo, dentro de la programación ofrecida por la FUNDACIÓN MAPFRE durante el transcurso de la Feria del Libro, han sido muchas otras las actividades que han contado con la presencia de intérpretes de lengua de signos española, haciéndolas así accesibles a las personas sordas asistentes.

Adif pone en marcha el Servicio Dialoga

El ministro de Fomento, José Blanco, presidió el pasado mes de mayo el acto de la firma del convenio de colaboración entre Adif y la Fundación CNSE para la puesta en marcha del nuevo Servicio Dialoga en las estaciones ferroviarias. Este servicio contempla la inserción de vídeos en lengua de signos española y lengua de signos catalana en las pantallas de las estaciones, así como mensajes de texto en los monitores de información. Además, permitirá atender las consultas telefónicas y

presenciales de cualquier persona sorda en tiempo real gracias al uso de la plataforma de videointerpretación SVIsual, así como la comunicación vía texto a través del móvil con el centro de información telefónica de Adif. El Servicio Dialoga ya funciona en las estaciones de Barcelona-Sants, Ciudad Real, Córdoba, Girona, Madrid-Chamartín, Madrid-Puerta de Atocha, Málaga-María Zambrano, Oviedo, Sevilla-Santa Justa y Valladolid-Campogrande.



Fotografía: ADIF

De izquierda a derecha: Luis Cañón, presidente de la Fundación CNSE; José Blanco, Ministro de Fomento, y Antonio González, presidente de Adif, durante la firma del convenio.

Nuevo material didáctico para aprender la LSE como segunda lengua

La Fundación CNSE está elaborando, con el apoyo de la Obra Social de Caja Madrid y la Fundación ONCE, un material didáctico dirigido a alumnos y alumnas de Primaria que aprenden la lengua de signos española como segunda lengua. Dicho material estará disponible el próximo curso lectivo y se compone de un libro y un DVD que facilitarán la enseñanza de la lengua de signos española en las aulas, contribuyendo a



Ilustración: Fundación CNSE

su correcta difusión y a su normalización social. El libro está integrado por varias unidades didácticas en las que los aspectos visuales y los ejemplos cobran una gran relevancia. Por otra parte, el DVD complementa las explicaciones del libro y ofrece conversaciones y diálogos en lengua de signos española para trabajar la comprensión y documentos en PDF para trabajar las actividades.

Comienza el despliegue de la plataforma de videointerpretación SVIsual

La Federación de Personas Sordas de Extremadura (FEXAS) cuenta desde el pasado mes de mayo con un puesto de videointerpretación de la plataforma SVIsual. Esta plataforma conti-



nuará con su implantación en diferentes puntos de la red asociativa de la CNSE para

alcanzar una plena cobertura de los servicios de videointerpretación para personas sordas a nivel autonómico y estatal. Para ello, la Fundación CNSE ha suscrito un convenio con entidades como FESORCAM, FAXPG, FESORMU, FESOPRAS, FEXAS, FESORD, FESCAN, ASZA, FESORMANCHA, FAPSCL y FASICAN.



Fotografía: Fundación CNSE

Nueva colección de cuentos infantiles en LSE

El pasado mes de junio se presentó la colección de cuentos en lengua de signos española **Carambuco**, dirigidos a niñas y niños sordos y oyentes, con la que se pretende fomentar la lectura entre la infancia sorda. Los cuentos, en formato libro y DVD, llevan los siguientes títulos: “¡Me he perdido!”, “El secreto de la luna”, “El fabricante de humo” y “¡Qué lío cósmico!”. A la presentación acudieron **Cesca Mestres**, editora de la colección, **Susana Peix** y **Montse Balada**, autoras de algunos títulos, **Ignasi Riera**, periodista y escritor, y **Emilio Ferreiro**, coordinador de la Unidad de Política Lingüística de la LSE de la Fundación CNSE.



Foto de familia de los asistentes a la inauguración oficial de la nueva sede de la CNSE.

María Teresa Fernández de la Vega y Luis J. Cañón presiden la inauguración de la nueva sede de la CNSE

El pasado 24 de mayo se celebró la inauguración oficial de la nueva sede de la Confederación Estatal de Personas Sordas (CNSE), situada en la calle Montesa, número 38, en Madrid.

TEXTO: NATALIO CARRASCO /// FOTOGRAFÍAS: CNSE

En el acto estuvieron presentes el presidente de la CNSE, Luis J. Cañón, y la vicepresidenta primera del Gobierno, María Teresa Fernández de la Vega, quienes

descubrieron la placa conmemorativa de ese momento.

Tampoco faltaron a la cita el director de Coordinación de Políticas Sectoriales de la Discapacidad, Jaime Alejandro, el presidente de la ONCE y su Fundación, Miguel Carballada, y el presidente del Comité Español de Personas con Discapacidad (CERMI), Luis Cayo Pérez Bueno. Todos ellos conocieron las nuevas instalaciones de la CNSE y vieron un documental que recoge su historia, en el que se hace especial hincapié en los mo-

mentos más relevantes para las personas sordas en España.

Durante la jornada, Fernández de la Vega afirmó que "hay que asegurar a las personas sordas el ejercicio, en condiciones de igualdad, de los derechos fundamentales en educación, empleo, salud, acceso a la cultura. Se les debe asegurar la plena participación en la sociedad". También recordó la vicepresidenta la aprobación de la Ley de la Lengua de Signos y de la Comunicación Oral. A este respecto, resaltó que

“juntos logramos la aprobación de la Ley de reconocimiento de la lengua de signos, un momento que sin duda fue histórico, del que estoy orgullosa como vicepresidenta y del que guardo para siempre un emocionado recuerdo como persona”.

De la Vega hizo también referencia a otros pasos dados conjuntamente por el Gobierno y la CNSE. Por un lado, rememoró la aprobación de la Ley General Audiovisual para incrementar el uso de subtítulos en la televisión tanto pública como privada. Y, por otro, hizo alusión al sistema S-Visual, que posibilita la comunicación telefónica entre usuarios oyentes y personas sordas con total autonomía e independencia.

También destacó el trabajo desarrollado para elaborar títulos de formación profesional con los que homologar los currículos de los intérpretes y profesores de lengua de signos y un anhelo de toda la comunidad sorda: el Centro de Normalización de la Lengua de Signos Española.

A esta colaboración entre Gobierno y CNSE también se refirió Luis J. Cañón al señalar que “es necesario que ese diálogo fructifique y dé resultados efectivos en la vida diaria”, aunque mostró cierta inquietud al reconocer que “vivimos tiempos convulsos y la preocupación de los colectivos más vulnerables, de los más expuestos a padecer riesgo de exclusión, está más que justificada”.

Por otro lado, también quiso resaltar que “en este universo mediático, sobrecargado de información inútil, ruido, griterío, lo que más agradece una organización como la nuestra es la



Fernández de la Vega y Cañón descubren la placa conmemorativa de la inauguración.



capacidad de escucha de nuestros representantes políticos”.

Además, destacó la labor que ejerce la CNSE y reivindicó que “la sociedad civil gana cada vez más fuerza. Su discurso es imprescindible porque no puede haber planteamientos, estrategias ni soluciones, en el contexto actual, sin contar con el tejido

asociativo, sin contar con nosotros” Finalmente, Cañón aseguró que “el miedo no será el motor que nos dirija, estamos dispuestos a trascenderlo mediante la acción. Haciendo todo lo que esté en nuestras manos para salir airoso de la coyuntura, pero necesitamos el compromiso sincero de nuestros políticos”.



La Unión Europea de Personas Sordas celebra en Madrid un **seminario sobre exclusión y pobreza**

CON EL APOYO DE FUNDACIÓN VODAFONE

La CNSE inauguró el pasado 21 de mayo el seminario "Signemos de Europa: Exclusión y Pobreza de las personas sordas", un encuentro que reunió a un centenar de líderes sordos europeos.

TEXTO: SERVIMEDIA /// FOTOGRAFÍAS: CNSE y SERVIMEDIA

En el encuentro de la European Union of The Deaf (EUD) –en el que estuvieron presentes más de 75 delegaciones de toda Europa–, se puso de manifiesto que la dificultad para acceder a una educación de calidad es la principal causa de exclusión social para las personas sordas. Además, quedó patente que en España tan sólo el 3,2% de las personas sordas acceden a estudios universitarios. Sin ir más lejos, las estadísti-

cas apuntan a que el 92% de la población sorda no tiene la formación adecuada para ejercer una profesión. El seminario, al que asistieron más de 75 delegaciones de personas sordas llegadas de toda Europa y que contó con el apoyo de Fundación Vodafone España, se celebró en el marco de la Presidencia española de la Unión Europea y tuvo por objeto analizar los orígenes y consecuencias que inciden en la marginación del colectivo. Su objetivo fue el de extraer conclusiones para evitar los distintos riesgos de exclusión. La sesión de apertura contó con la participación, entre otros, del presidente de la CNSE, Luis Cañón, quien destacó que abordar las causas de la exclusión es un tema capital, más aún en época de crisis. Advirtió que, en este contexto, los más vulnerables son los más afecta-



De izda. a dcha.: Luis J. Cañón, presidente de la CNSE, José Luis Ripoll, presidente de Fundación Vodafone, Berglind Stefánsdóttir, presidenta de la EUD, Jacques Huchet, director adjunto de la Representación en España de la Comisión Europea, Feliciano Sola Limia, vicepresidente de la WFD, y Luis Crespo, director general de la Fundación ONCE.

dos. “Tenemos que luchar doblemente para evitar que esta crisis económica nos afecte”, aseveró. Por ello, abogó por una educación accesible y de calidad. “Sin ella es imposible llegar a la plena integración y nos vemos de partida discriminados”, concluyó.

En la inauguración también participó el director general

de la Fundación ONCE, Luis Crespo, quien destacó los avances registrados en materia de integración. “No son todos los que tienen que ser ni van a la velocidad correcta”, reconoció. Por ello, apostó por un movimiento de unidad y consenso para llevar a Europa las necesidades del colectivo. Por último, Carlos Carnero, embajador en Misión Especial para proyectos en el marco de la Integración Europea, destacó que, a pesar de las dificultades económicas, España no renuncia al derecho a la igualdad de todas las personas. “El Gobierno ha puesto en marcha medidas para la lengua de signos y la no discriminación de las personas sordas”, subrayó. Además, definió la Unión Europea como la unión de valores para garantizar derechos y reclamó que todos los países de la UE ratifiquen la Convención sobre los Derechos de las Personas con Discapacidad.

El seminario también contó con la presencia de Adam Kosa, miembro del Parlamento Europeo y presidente del Grupo de Discapacidad en dicho organismo; Jacques Huchet, director adjunto de la Representación en España de la Comisión Europea, y Berglind Stefánsdóttir, presidenta de la Unión Europea de Personas Sordas.



Santiago Moreno, director general de Fundación Vodafone España, y Mar Amate, directora gerente de la CNSE, durante la firma del convenio de colaboración entre ambas entidades que permitió la celebración de este seminario.

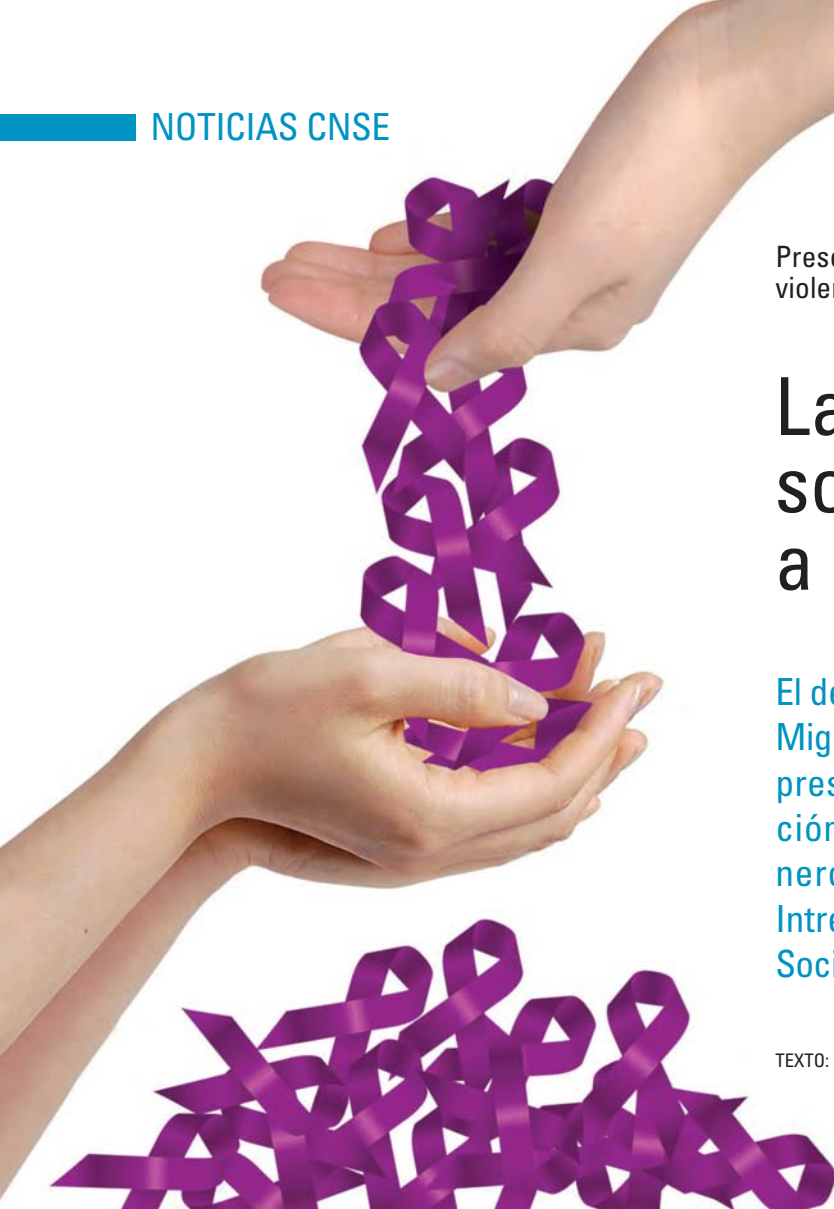

Presentación del estudio "Situación de las mujeres sordas ante la violencia de género"

Las mujeres sordas son más vulnerables a la violencia de género

El delegado del Gobierno para la Violencia de Género, Miguel Lorente, y el presidente de CNSE, Luis J. Cañón, presentaron el pasado 10 de mayo el estudio "Situación de las mujeres sordas ante la violencia de género", elaborado por la propia CNSE y la empresa Intress, con el apoyo de la Fundación ONCE y la Obra Social de Caja Madrid.

TEXTO: IGNACIO SANTA MARÍA /// FOTOGRAFÍAS: JAO

Las barreras de comunicación y de acceso a la información, el proteccionismo del entorno familiar, la baja autoestima, los déficits educativos y las dificultades para denunciar al agresor hacen a las mujeres sordas más vulnerables a la violencia de género. Así lo afirma el estudio de la CNSE "Situación de las mujeres sordas ante la violencia de género", que fue presentado el pasado 10 de mayo y explicado por su autora, Carmen Sánchez Moro, y por la coordinadora de la Comisión de Mujer y Políticas Sectoriales de CNSE, Carmen Cerezales. Al acto de presentación asistió el delegado del Gobierno para la Violencia de Género, Miguel Lorente, quien animó a la sociedad a "romper el silencio" y la invisibilidad que envuelve a las mujeres sordas que sufren este tipo de violencia. Para ello, dijo que debemos aprender a "detectar los casos de violencia

para poder defender a las mujeres que la sufren". Durante el acto, afloraron las críticas por la falta de accesibilidad a los recursos de asistencia de las mujeres sordas víctimas de violencia, como, por ejemplo, el teléfono 016 o los servicios de teleasistencia. A este respecto, el delegado de Gobierno admitió que estos recursos "no han sido iniciados con una orientación claramente global" y se comprometió a seguir trabajando para subsanar esta carencia y hacerlo en colaboración con la CNSE y su fundación, cuya labor en materia de superación de barreras de comunicación consideró "encomiable".

"HERRAMIENTA IMPRESCINDIBLE"

También intervino el presidente de la CNSE, Luis J. Cañón, quien calificó este estudio como una "herramienta imprescindible que tiene que guiarnos y



Arriba: Luis J. Cañón durante su intervención. Abajo: un momento de la intervención de la autora del estudio, Carmen Sánchez Moro.



guiar la política en los próximos años para que desaparezca la violencia machista y para que todos los recursos estén también a disposición de las personas sordas”.

“Debemos luchar unidos hombres y mujeres contra la violencia de género -afirmó el presidente de la CNSE- y trasladar a las mujeres sordas el sentimiento de que no deben tener miedo, no deben aceptar esas situaciones como normales, sino que hay que dar el empujón, sobre todo en los recursos, para que ellas sepan dónde dirigirse y qué hacer”.



Cañón aseguró asimismo que la CNSE siempre ha buscado la igualdad entre hombres y mujeres. Añadió que la apuesta de la Confederación por la paridad ha venido de la certeza de que no hay diferencia entre trabajar con hombres y con mujeres y puso como ejemplo que, en las elecciones al Consejo de la CNSE, han concurrido dos candidaturas paritarias encabezadas por dos mujeres, respectivamente.

SOLUCIONES PARA TODOS

Por su parte, el vicepresidente primero ejecutivo de la Fundación ONCE, Alberto Durán, también presente en el acto, insistió en que los sistemas que se han puesto en marcha para combatir la violencia de género no son accesibles desde su origen. “Tenemos que reflexionar sobre nuestra incapacidad de generar soluciones que sean accesibles para todos”, advirtió Durán, quien lamentó que “pocas veces se piensa en diseñar esos instrumentos de ayuda, de información y de atención, para que sean accesibles a todas las personas. Es más difícil y caro arreglar lo que está mal hecho que hacerlo bien desde el origen”.

Finalmente, la directora del Departamento de Atención a Personas Dependientes de la Obra Social de Caja Madrid, Mercedes Guerrero, llamó la atención sobre el hecho de que “la violencia de género ataca con mayor vigor a las mujeres con algún tipo de discapacidad”. Además recordó que, como indica el estudio, la mujer sorda, cuando acude a un lugar a denunciar un hecho, encuentra barreras de comunicación. “Si

nos encontramos con que muchas mujeres que no tienen discapacidad, no se atreven a denunciar los casos de violencia y conviven con esta lacra, cuánto más le ocurrirá a una persona que tiene muchas dificultades en la información y la comunicación”, afirmó Guerrero.

Fundación Vodafone apuesta por las personas sordas

La Fundación Vodafone España y la CNSE cooperan para ofrecer a las personas sordas soluciones que se adapten a sus necesidades comunicativas a través de iniciativas tecnológicas accesibles.

FOTOGRAFÍAS: VODAFONE



La Fundación Vodafone España es una entidad sin ánimo de lucro que centra sus esfuerzos en iniciativas tecnológicas encaminadas a promover la accesibilidad y la vida independiente de los colectivos vulnerables. Su actividad se enmarca en dos áreas de actuación en las que la CNSE, la Fundación CNSE y la propia Fundación Vodafone España mantienen una estrecha cooperación. Por un lado, la **Unidad de Innovación** desarrolla proyectos de I+D+i en el ámbito de la accesibilidad, los mayores y la vida independiente y la e-salud. Y, por otro, la **Unidad de Proyectos Sociales** se centra en ofrecer formación en el uso de las Tecnologías de la Información y la Comunicación (TIC) y acciones de integración social para grupos vulnerables.

Dentro de estas últimas, ambas instituciones han colaborado en la organización del seminario **“Signemos de Europa: Exclusión y la Pobreza”**, que se celebró el 21 de mayo en Madrid. El encuentro, que coincidió con la celebración de la Asamblea de la EUD (Unión Europea de Personas Sordas), sirvió para poder analizar la situación de exclusión y pobreza en la que viven muchas personas sordas del continente europeo. Además, las jornadas fueron un ejemplo de inserción laboral de este colectivo.

TELPES

Por otra parte, un consorcio formado por la Fundación CNSE, la CNSE, Cruz Roja Española y la Fundación Vodafone España, junto con el apoyo de la Escuela Universitaria de Ingeniería Técnica de Telecomu-

nicaciones de la Universidad Politécnica de Madrid y la Fundación TECSOS, desarrolla el **proyecto TELPES**, que está cofinanciado por el Ministerio de Industria, Turismo y Comercio a través de la línea Ciudadanía Digital del Plan Avanza y Qualcomm Wireless Reach.

TELPES, Soluciones de Teleasistencia para Personas Sordas, pretende avanzar en la identificación de propuestas de valor para el colectivo de personas mayores sordas, así como identificar las características de accesibilidad que debe proporcionar la tecnología potenciando las propias capacidades personales, el autocuidado y la integración social de un colectivo que, hasta el momento, no ha podido aprovechar adecuadamente las posibilidades tecnológicas.

Para lograrlo, el proyecto ha estu-

diado y desarrollado los servicios necesarios para proveer de teleasistencia, domiciliaria y móvil, al colectivo de personas mayores sordas y con discapacidad auditiva, analizando su valor y prioridad, así como el nivel actual de las TIC para soportarlos.

FASES DEL PROYECTO

En una primera fase, se identificaron las necesidades y prioridades de los usuarios, se definieron los requisitos de usabilidad y accesibilidad, se seleccionaron las tecnologías y los sistemas más adecuados y se precisaron los servicios básicos y protocolos de atención que se iban a probar.

La solución se adapta a las necesidades comunicativas de los potenciales usuarios e incluye los siguientes servicios:

- De alarma: sistemas domóticos x10 y teleasistencia domiciliaria común asociada a los periféricos luminosos y de vibración.
- Social: basado en la plataforma de videoatención de Cruz Roja y en la videointerpretación SVisual de la Fundación CNSE.

Durante un período de cuatro meses, estos servicios fueron probados por 30 usuarios reales, mayores y sordos, en cuatro regiones españolas: Madrid, Castilla y León, Comunidad Valenciana y Aragón.

Para que el conocimiento adquirido durante los 18 meses de duración del proyecto esté disponible para futuras investigaciones, se publicará un libro blanco que recogerá los resultados obtenidos y los



Dispositivos de teleasistencia a personas sordas basados en la plataforma de videoatención de Cruz Roja y en la videointerpretación SVisual de Fundación CNSE.

requisitos que debe tener un sistema de teleasistencia para personas sordas.

Para finalizar el proyecto TELPES, se organizará un seminario en el que se presentarán los resultados

a los grupos de interés, los cuales serán igualmente divulgados en contextos científico-técnicos relevantes relacionados con las TIC, la accesibilidad y la promoción de la vida independiente.

CNSE celebra dos foros sobre mujeres y personas mayores sordas

La sede de la Fundación CNSE acogió el pasado 24 de junio dos foros sectoriales que reunieron a una treintena de participantes llegados de todo el Estado.

El IV Foro Sectorial de Mujeres Sordas contó con la financiación del Instituto de la Mujer, que colabora habitualmente en numerosos proyectos de la CNSE, y se centró fundamentalmente en valorar la aplicación del I Plan de Acción para la Igualdad de Género en el movimiento asociativo de la CNSE (2006/2009). Posteriormente, se empezó a trabajar en el borrador de un segundo plan de cara a 2010-2013.



Dos momentos del Foro Sectorial de Mujeres Sordas.



Paralelamente, se celebró el IV Foro Sectorial de Personas Mayores Sordas, cuyo objetivo fue también valorar el I Plan de Actuación para Personas Sordas Mayores (2006/2010) y diseñar la elaboración de un segundo plan de acción.



Fotografía cedida por CNSE

A la izquierda: Luis Abril, secretario general técnico de la Presidencia de Telefónica. A la derecha: Luis J. Cañón.

Telefónica y CNSE apuestan por las tecnologías de la información y la comunicación

La CNSE y Telefónica han firmado un convenio dirigido a mejorar la calidad de vida de las personas sordas y a facilitar su participación social a través de las nuevas tecnologías.

El acuerdo fue suscrito por Luis J. Cañón, presidente de la CNSE, y Luis Abril, secretario general técnico de la Presidencia de Telefónica.

Ambas entidades promoverán la accesibilidad y la igualdad de oportunidades en el ámbito de las telecomunicaciones y la sociedad de la información a través de diversas iniciativas que contribuyan a eliminar las barreras de comunicación que afectan a este colectivo.

Asimismo, la Fundación CNSE y Telefónica desarrollarán una nueva generación de plataformas de videointerpretación. Telefónica desarrollará y prestará servicios avanzados basados en modelos *cloud computing* y redes de alta velocidad y Fundación CNSE aportará los conocimientos funcionales y tecnológicos a partir de la experiencia de uso de las personas sordas.

Además, el convenio contempla el apoyo de la CNSE en los "Telefónica Ability Awards", unos premios creados para reconocer a las empresas o instituciones que incluyan la discapacidad en su cadena de valor.

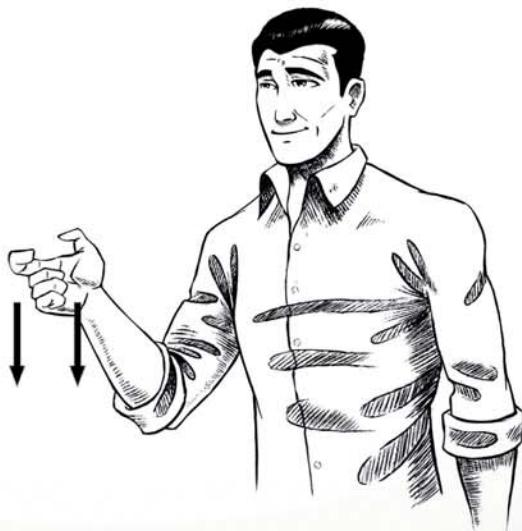

Abrimos caminos para las personas sordas.

Ya sea construyendo vías o estaciones, o haciendo de éstas entornos modernos en los que una persona sorda o con discapacidad auditiva no encuentre barreras.

Para más información visite www.adif.es

Por eso, en colaboración con la Fundación CNSE, hemos creado el **Servicio Dialoga**, con el objetivo de garantizar a los clientes sordos o con discapacidad auditiva la accesibilidad a la información y comunicación en entornos ferroviarios. Este nuevo servicio de Adif se enmarca en nuestro PLAN EMPRESA CIUDADANA, el cual recoge la estrategia de Responsabilidad Social Corporativa de la compañía.



ACORTAMOS DISTANCIAS. ACERCAMOS PERSONAS.
www.fomento.es

FEDERACIÓN ANDALUZA ASOC. DE PERSONAS SORDAS (FAAS)

Arz. Pedro de Castro, s/n. Edif. Columba 1
18013 GRANADA
Teléf.: 958 18 50 45; Fax: 958 17 01 08
E-mail: secretaria@faas.es
info@faas.es
Web: www.faas.es

AGRUPACIÓN DE PERSONAS SORDAS DE ALMERÍA

La Plata, 1 bajo 04008 ALMERÍA
Teléf.: 950 25 42 18; Fax: 950 27 52 49
E-mail: asoal@telefonica.net
Web: www.asoal.org

AGRUPACIÓN DE PERSONAS SORDAS DE GRANADA Y PROVINCIA (ASOGR)

Pl. de los Girones, 7 Dup.
18009 GRANADA
Teléf.: 958 22 24 36; Fax: 958 22 89 29
E-mail: asogra19@yahoo.com
asogra@telefonica.net
Web: www.asogra.org

ASOCIACIÓN CULTURAL DE PERSONAS SORDAS DE HUELVA

Macías Belmonte 27, local
21002 HUELVA
Teléf.: 959 28 42 40; Fax: 959 28 55 06
E-mail: asoehuelva@telefonica.net

ASOCIACIÓN CULTURAL DE PERSONAS SORDAS DE LA COMARCA DE ESTEPAY OSUNA

Cañada, 47 41560 ESTEPA (Sevilla)
Teléf. y Fax: NOTIENE

ASOCIACIÓN CULTURAL DE PERSONAS SORDAS DE SEVILLA

Castellar, 71 A bajo (Local)
41003 SEVILLA
Teléf. y Fax: 954 90 83 86
E-mail: acssevilla@yahoo.com
asocsevilla@faas.es

ASOCIACIÓN DE PERSONAS SORDAS DE CÁDIZ

Santa Elena, 2-1º (Edif. Las Calesas)
11006 CÁDIZ
Teléf.: 956 20 09 17; Fax: 956 25 15 31
E-mail: asorca@telefonica.net

ASOCIACIÓN DE PERSONAS SORDAS DE JEREZ

Santo Domingo, 6 bajo interior
11402 JEREZ DE LA FRONTERA (Cádiz)
Teléf.: 956 34 70 38; Fax: 956 33 57 04
E-mail: asorje@hotmail.com

ASOCIACIÓN DE PERSONAS SORDAS DE LA AXARQUÍA (A.S.-A.X.)

Avda. Vivar Tellez, 38 B.
29700 VÉLEZ MÁLAGA (Málaga)
Teléf. y Fax: 952 50 10 29
E-mail: aspasax@terra.es

ASOCIACIÓN DE PERSONAS SORDAS DE LA COMARCA DE ANDÚJAR (ASO-COAN)

Manuel Álvarez Mora, 1
23740 ANDÚJAR JAÉN
Teléf.: 953 50 36 94; Fax: 953 25 87 24
E-mail: asoacan@telefonica.net

ASOCIACIÓN DE PERSONAS SORDAS DE LA COSTA TROPICAL Y LA ALPUJARRA

San Cristobal, 3 Entresuelo
18600 MOTRIL GRANADA
Teléf. y Fax: 958 60 05 25
E-mail: asordosmotril@telefonica.net
asordosmotril@hotmail

ASOCIACIÓN DE PERSONAS SORDAS DE LA SERRANÍA DE RONDA

Tabares, 21 - D. Local 7
29400 RONDA (Málaga)
Teléf. y Fax: 952 19 07 05
E-mail: a.sordos.ronda@terra.es
Web: www.asseronda.com

ASOCIACIÓN DE PERSONAS SORDAS DE MARBELLA - SAN PEDRO

Marqués de Estella, ptal 5 pta 7
29670 SAN PEDRO DE ALCANTARA (Málaga)
Teléf. y Fax: NOTIENE

ASOCIACIÓN DE PERSONAS SORDAS DE SAN FERNANDO "LA ISLA"

Benitez Morena, 9
11100 SAN FERNANDO (Cádiz)
Móvil: 616 157 126

ASOCIACIÓN DE PERSONAS SORDAS PTO. STA. MARIA "Virgen de los Milágrs"

Nevería, 9 1º
11500 PUERTO DE SANTA MARÍA (Cádiz)
Tel. y Fax: 956 54 21 99
E-mail: asocpto@telefonica.net

ASOCIACIÓN PROVINCIAL DE PERSONAS SORDAS DE CÓRDOBA

Avda. del Corregidor, s/n bloque 6
14004 CÓRDOBA
Teléf.: 957 42 12 26; Fax: 957 42 17 56
E-mail: sordoba@telefonica.net

ASOCIACIÓN PROVINCIAL DE PERSONAS SORDAS DE JAÉN (APROSOJA)

Reyes Católicos, 1-1º dcha
23003 JAÉN
Teléf.: 953 26 00 76; Fax: 953 25 82 74
E-mail: aprosoja@telefonica.net
Web: www.aprosoja.org

CENTRO CULT. DE PERSONAS SORDAS "Torre del Oro" DE SEVILLA (C.C.S.S.)

Centro Cívico S. Julián.
Rda. Capuchinos, 4 bj. 41003 SEVILLA
Teléf. 954 54 17 53; Fax: 954 54 26 46
Vidconf. 954 98 81 01
E-mail: cccs@telefonica.net

SOCIEDAD FEDERADA DE PERSONAS SORDAS DE MÁLAGA

Lagunillas, 59 29012 MÁLAGA
Teléf.: 95 226 22 96; Fax: 95 226 22 01
E-mail: sfsm@telefonica.net

FEDERACIÓN DE PERSONAS SORDAS PPDO. DE ASTURIAS (FESOPRAS)

Augusto Junquera, 43 bajo
33012 OVIEDO ASTURIAS
Teléf. DTS: 985 27 68 98
Fax: 985 27 47 31
Videotel: 985 11 87 98
E-mail: fesopras@fesopras.org
Web: www.fesopras.org

ASOCIACIÓN DE PERSONAS SORDAS "Villa de Jovellanos" (ASJOV)

Hotel de Asociaciones Socio-Sanitarias C/ Hermanos Felgueroso, 78 Oficina 2
33209 GIJÓN ASTURIAS
Teléf. y Fax: NOTIENE
E-mail: asjov@hotmail.es

ASOCIACIÓN DE PERSONAS SORDAS DE AVILÉS Y COMARCA

González Abarca, 15 entlo.
33400 AVILÉS ASTURIAS
Teléf.: 985 56 23 97; Fax: 985 52 22 80
E-mail: asaviles1979@hotmail.com

ASOCIACIÓN DE PERSONAS SORDAS DE OVIEDO

Pietro Bancas, 2 Esc. Dcha. Entlo.
33011 OVIEDO ASTURIAS
Teléf. y Fax: 985 29 92 32
E-mail: asordosoviedo@terra.es

ASOCIACIÓN DE PERSONAS SORDAS DEL VALLE DEL NALÓN

Horacio F. Ingauzo, 4-bajo
33930 LA FELGUERA (LANGREO) ASTURIAS
Teléf. y Fax: 985 69 98 61

E-mail: asordlangreo@hotmail.com

FEDERACIÓN DE PERSONAS SORDAS DE CANTABRIA (FESCAN)

Menéndez Pelayo, 22 bajo
39006 SANTANDER CANTABRIA
Teléf.: 942 22 47 12; Fax: 942 21 06 36
E-mail: fescan@fescan.es
Web: www.fescan.es

ASOCIACIÓN COMARCAL DE SORDOS LAREDO (ASORLA)

Casa del Mar, Rúa de San Francisco, s/n
39770 LAREDO CANTABRIA
Tífo: 637 53 35 94
E-mail: asorla1985@hotmail.com

ASOCIACIÓN DE SORDOS DE SANTANDER Y CANTABRIA (ASSC)

Alta, 46 Entlo. Izda
39008 SANTANDER CANTABRIA
Teléf.: 942 03 25 25; Fax: 942 23 19 43
E-mail: asordos_santander@hotmail.com

ASOCIACIÓN DE SORDOS DEL BESAÑA (ASOBE)

Avda. Fernando Arce, 22
39300 TORRELAVERGA CANTABRIA
Teléf.: 942 88 21 25
E-mail: asobesaya@hotmail.com

FEDERACIÓN DE PERSONAS SORDAS DE CASTILLA - LA MANCHA (FESORMANCHA)

Avda. de España, 3 - 1º C
02002 ALBACETE
Teléf.: 967 22 33 57; Fax: 967 61 32 76
E-mail: fesormancha@fesormancha.org
Web: http://fesormancha.insoc-tech.es/index.php

AGRUPACIÓN DE PERSONAS SORDAS DE CIUDAD REAL

Lentejuela, 6 bajo
13003 CIUDAD REAL
Teléf. y Fax: 926 21 15 44
E-mail: tecnicoascr@yahoo.es

ASOCIACIÓN CULTURAL DE SORDOS DE CUENCA

Camino Cañete, 24 bj.
16003 CUENCA
Teléf. y Fax: 969 21 38 70
E-mail: Ascocuenca@hotmail.com

ASOCIACIÓN DE PERSONAS SORDAS DE ILLESCAS

Severo Ochoa, s/n
45200 ILLESCAS (Toledo)
Fax: 925 54 15 25
E-mail: regodica_f@hotmail.com
mlbich1@hotmail.com

ASOCIACIÓN DE SORDOS "Virgen de Belén" (ASA)

Aragón, 47 bajo
02640 ALMANSA ALBACETE
Teléf.: 967 22 33 57; Fax: 967 61 32 76

ASOCIACIÓN DE SORDOS TALVERA DE LA REINA "Reina Sofía"

Juan Ruiz de Luna, 18 - Bjo. Dcha.
45600 TALVERA DE LA REINA (Toledo)
Teléf. y Fax: 925 82 64 37 / 667453647
E-mail: sio@castillalamancha.es

ASOCIACIÓN PROVINCIAL DE PERSONAS SORDAS DE ALBACETE

Nuestra Señora de las Cubas, 6 - 1º C
02006 ALBACETE
Teléf.: 967 22 33 57
E-mail: apesab@hotmail.com

ASOCIACIÓN PROVINCIAL DE SORDOS DE TOLEDO

Duque de Lerma, 11
45004 TOLEDO
Teléf. y Fax: 925 21 64 50
E-mail: asordosto@wanadoo.es

FEDERACIÓN DE ASOCIACIONES DE PERSONAS SORDAS DE CASTILLA Y LEÓN (FAPSCL)

Muro, 8 entpta. Izq.
47004 VALLADOLID
Teléf.: 983 20 26 20; Fax: 983 20 15 11
E-mail: fapscl@fapscl.org
Web: www.fapscl.org

ASOCIACIÓN DE PERSONAS SORDAS DE ARANDA DE DUERO Y LA RIBERA (APASAR)

Pasaje Jardines de Don Diego, 1 - 2º dcha
09400 ARANDA DE DUERO (Burgos)
Teléf. y Fax: 947 05 82 06
E-mail: a_sordo_arandaduro@hotmail.com

ASOCIACIÓN DE PERSONAS SORDAS DE BURGOS "Fray Pedro Ponce de León"

Federico Olmeda, 9 bajo
09006 BURGOS
Teléf.: 947 23 06 50; Fax: 947 22 54 85
E-mail: asponcedeleon@terra.es
Web: www.personasordasburgos.com

ASOCIACIÓN DE PERSONAS SORDAS DE LA COMARCA DEL BIERZO (ASORBIER)

Bajos del Estadio Toralín. Local 14
24400 PONFERRADA (León)
Teléf. y Fax: 987 40 54 08
E-mail: asorbier@yahoo.es
Web: www.asorbier.es

ASOCIACIÓN DE PERSONAS SORDAS DE LEÓN "San Juan Bautista"

Avda. Padre Isla, 57 bj.
24002 LEÓN
Teléf. y Fax: 987 24 99 56
E-mail: asociacion@asordosleon.org
Web: www.sordosleon.org

ASOCIACIÓN DE PERSONAS SORDAS DE VALLADOLID (APERSORVA)

La Salud, 10-11 bis.
47012 VALLADOLID
Teléf.: 983 20 10 93; Fax: 983 39 68 14
E-mail: aporsorva@hotmail.com

ASOCIACIÓN DE PERSONAS SORDAS DE ZAMORA

Libertad, 2 - Entpta. A
49007 ZAMORA
Teléf. y Fax: 980 67 12 40
E-mail: apszam@terra.es

ASOCIACIÓN DE PERSONAS SORDAS EN ACCIÓN DE VALLADOLID (APSAVA)

Santuario, 24
47002 VALLADOLID
Teléf. y Fax: 983 39 29 08
E-mail: apsavalladolid@hotmail.com

CENTRO CULTURAL DE PERSONAS SORDAS DE ÁVILA (CCSA)

Capitán Peñas, 30 - Bjo. 7
05003 ÁVILA
Teléf. y Fax: 920 25 19 98
E-mail: ccsvavila@fapscl.org

CENTRO CULTURAL DE PERSONAS SORDAS DE PALENCIA (CCSP)

Los Triguales, 9 bajo
34003 PALENCIA
Teléf. y Fax: 979 74 61 46
E-mail: sordos.palencia@terra.es

CENTRO CULTURAL DE PERSONAS SORDAS DE SALAMANCA (CCSS)

La Coruña, 11-17 bajo
37003 SALAMANCA
Teléf. y Fax: 923 18 61 84
E-mail: ccsss98@latinmail.com

FEDERACIÓN DE PERSONAS SORDAS DE CATALUNYA (FESOCA)

Pere Vergés, 1-7ª planta (Hotel d'Entitats
La Pau)

08020 BARCELONA
Teléf.: 93 278 18 42; Fax: 93 305 51 04
E-mail: fesoca@fesoca.org
Web: www.fesoca.org

AGRUPACIÓ DE PERSONES SORDES DE LA GARROTXA

Can Sant Ferriol, 18 entresol
17800 OLOT (Girona)
Teléf. y Fax: 972 26 78 31
E-mail: sordsgarrotxa@terra.es

AGRUPACIÓ DE PERSONES SORDES DE MOLLET DEL VALLÉS

Sant Ramón, 69
08100 MOLLET DEL VALLÉS (Barcelona)
Tel. y Fax: 93 570 54 48
E-mail: aso_sordsmollet@hotmail.com

AGRUPACIÓ DE PERSONES SORDES DEL RIPOLLÈS

Pg. Sant Joan, 1 (local sala Eudal Graells)
17500 RIPOLL (Girona)
Fax: 972 70 39 28

AGRUPACIÓ DE SORDS DE L'ALT MARESME

Pça de les Creus, s/n (Más Rafat)
08397 PINEDA DE MAR (Barcelona)
Tel. y Fax: 93 759 38 96
E-mail: sordsmaresme@hotmail.com

AGRUPACIÓ DE SORDS DE VIC I COMARCA

De La Riera, 27 bis
08500 VIC (Barcelona)
Teléf. y Fax: 93 883 21 59
E-mail: agrusords@gmail.com
Web: www.agursordsvic.org

ASOCIACIÓN DE SORDS DE REUS

Riera de L'Escorial, s/n (Centre Cívic Migorn)
43205 REUS (Tarragona)
Teléf. y Fax: 977 75 29 08
E-mail: asoreus@hotmail.com

ASOCIACIÓ DE COMUNICACIÓ VISUAL I LSC (LENCOVIS)

Ctra. D'Espulges, 42, 7º 1º
08906 L'HOSPITALET DE LLOBREGAT (Barcelona)
Teléf. Fax: sin informacion
E-mail: lencovis@yahoo.es
joirua@menta.net

ASOCIACIÓ DE DIFUSIÓ DE LA COMUNITAT SORDA (DIFUSORD)

Marqués de Sentmenat, 37 local 8
08014 BARCELONA
Fax: 93 405 23 58
E-mail: difusord@gmail.com
sec.difusord@gmail.com
Web: www.difusord.org

ASOCIACIÓ DE PERSONES SORDES DE BLANES Y LA SELVA

Canigó, 6
17300 BLANES (Girona)
Fax: 972 35 01 83
E-mail: cesblanes@gmail.com
Web: www.cesblanes.org

ASOCIACIÓ DE PERSONES SORDES DE TARRAGONA I COMARQUES

Pons d'Icart, s/n
43004 TARRAGONA
Teléf.: 977 25 05 92; Fax: 977 22 73 79
E-mail: asotarragona@gmail.com

ASOCIACIÓ DE PERSONES SORDES DE TERRASSA

Arenys de Mar, 15 bis.
08225 TERRASSA BARCELONA
Teléf. y Fax: 93 735 62 38
E-mail: apterrasa@hotmail.com

ASOCIACIÓ DE SORDS DE SABADELL

Escola Pia, 26
08201 SABADELL (Barcelona)
Teléf. y Fax: 93 725 75 68
E-mail: sordsdesabadell@terra.es
Web: www.virtualxp.net/sordsdesabadell

ASOCIACIÓ GIRONINA DE SORDS

Calle del Bassegoda, 25 baixos
17006 GIRONA
Teléf.: 972 41 06 46; Fax: 972 42 50 86
E-mail: ags@girona.net
ags-cesg@ags-cesg.org
Web: www.ags-cesg.org

CASAL DE PERSONES SORDES DE SANT JUST I COMARQUES

Sadet, 45 1º 3º
08960 SANT JUST DESVERN (Barcelona)
Fax.: 93 372 53 62
E-mail: casordsanjustco@gmail.com

CASAL DE SORDS DE BARCELONA (CSB)

Tamarit, 153. 08015 BARCELONA
Teléf.: 93 228 98 04; Fax: 93 228 98 07
E-mail: casaldesordsdebarcelona@gmail.com
casa@casalsordsbcn.org.es
Web: www.casalsordsbcn.org

CASAL SOCIAL DEL SORD DE MANRESA I COMARQUES

Cirunva-Lació, 35 baixos
08240 MANRESA (Barcelona)
Teléf. y Fax: 93 873 99 51
E-mail: casmacs@hotmail.com

CENTRE D'ESTUDIS DE LLENGUA DE SINGNES CATALANA (ILLESCAT)

Sant Gervasi de Cassoles, 17 entlo 3º
08022 BARCELONA
Teléf. y Fax: 93 418 39 45
E-mail: illescat@ya.com

CENTRE DE DIFUSIÓ AUDIOVISUAL (VGB)

Passeig Maragall, 194 bxs. 2º
08041 BARCELONA
Teléf. y Fax: 93 296 66 58
E-mail: as344@hotmail.com
Web: www.vgbcn.es

CENTRE DE PERSONES SORDES DE MOLLERUSSA

Grup Forestal d'Urgell, blo. 2 2º, 1º
E-mail: sordsmollerussa@hotmail.com
Web: www.sordsmollerussa.com/sordsmollerussa
25230 MOLLERUSSA LLEIDA

CENTRE DE SORDS DEL MARESME A MATARÓ

Sant Pelegrí, 3
08301 MATARÓ (Barcelona)
E-mail: sordmat@hotmail.com

CENTRE RECREATIU CULTURAL DE SORDS (CERECUSOR)

Regàs, 15. 08006 BARCELONA
Teléf.: 93 237 35 35
Fax: 93 218 85 07
E-mail: cercusor@gmail.com
Web: www.cerecuror.org

CERCLE D'ARTISTES SORDS UNITS (ASU)

Marqués de Sentmenat, 37 local 8
08014 BARCELONA
Teléf. y Fax: 93 430 25 99
E-mail: asu@ya.com
Web: www.asubcn.org

CERCLE DE SORDS DE VILANOVA I LA GELTRÚ

Josep Anselm Clavé, 68-74
08800 VILANOVA I LA GELTRÚ (Barcelona)
Teléf., Fax : 93 814 74 06
E-mail: cerclesords@ya.com

LLAR DE PERSONES SORDES DE BADALONA
General Weyler, 180 - 182
08912 BADALONA BARCELONA
Teléf. y Fax: 93 383 12 29
E-mail: llarsordbad@msn.com
Web: www.llarsordbadalona.org

LLAR DE PERSONES SORDES DE LLEIDA
Venus, 12 baixos. 25003 LLEIDA
Teléf. y Fax: 973 28 20 23
E-mail: llardelsord@lleida.org
Web: www.llardelsord.org

FEDERACIÓN DE PERSONAS SORDAS DE LA COMUNIDAD DE MADRID (FESORCAM)
Ferrer del Rio, 33. 28028 MADRID
Teléf.: 91 725 37 57; Fax: 91 726 38 43
E-mail: fesorcam@fesorcam.org
comunicacion@fesorcam.org
Web: www.fesorcam.org

ASOCIACIÓN CULTURAL DE PERSONAS SORDAS DE LATINA (ACPSL)
Camarena, 183 (Santo Domingo de Guzmán). 28047 MADRID
Teléf. y Fax: 91 509 86 60

ASOCIACIÓN CULTURAL DE PERSONAS SORDAS DE GETAFE (ACPSG)
Alvaro de Bazán, 12.
28902 GETAFE (Madrid)
Teléf.: 91 683 31 07 ó 6 628 53 05 10
Fax: 91 683 31 07
E-mail: sordgetafe@hotmail.com

ASOCIACIÓN CULTURAL DE PERSONAS SORDAS DE MÓSTOLES (ACPSM)
Avda. Dos de Mayo, 83
28934 MÓSTOLES MADRID
Teléf. y Fax: 91 647 23 79
E-mail: acpsmostoles@hotmail.com

ASOCIACIÓN CULTURAL DE SORDOS DE VILLAVICIOSA DE ODÓN (ACPSVO)
Fuenteilla, 40 (LOCAL)
28670 VILLAVICIOSA DE ODÓN (Madrid)
Fax: 91 616 69 25
E-mail: a_c_s_v_o@hotmail.com
secretaria_acsvo@hotmail.com

ASOCIACIÓN DE PERSONAS SORDAS DE ALCALÁ DE HENARES (APSAH)
Pablo Coronel, 34 Bajo (Esq. Pza. Primero de Mayo)
28802 ALCALÁ DE HENARES (Madrid)
Teléf. y Fax: 91 883 37 03
E-mail: a_sordos_a_h@hotmail.com
gema.arcones@MCU.ES

ASOCIACIÓN DE PERSONAS SORDAS DE COSLADA (APSC)
Avda. Príncipes de España, s/n
28820 COSLADA (Madrid)
Teléf. y Fax: 91 673 02 40
E-mail: apsc2006@hotmail.com

ASOCIACIÓN DE PERSONAS SORDAS DE PARLA (APSP)
La Presa, 4-local
28981 PARLA (Madrid)
Teléf. y Fax: 91 605 41 97
E-mail: apsparla@hotmail.com

ASOCIACIÓN PARA LA INTEGRACIÓN MÓSTOLES "JULUMACA"
Soria, 5 posterior (Calle Orense)
28934 MÓSTOLES (Madrid)
Teléf. y Fax: 91 617 24 50
E-mail: asociacion_club_JULUMACA@hotmail.com

ASOCIACIÓN DE PERSONAS SORDAS DE LEGANÉS (APSL)
Córdoba, s/n (C.P. Azorín)
28914 LEGANÉS (Madrid)

Teléf. y Fax: 91 693 46 14
E-mail: asorleganes@hotmail.com

CENTRO ALTATORRE DE PERSONAS SORDAS DE MADRID (CASM)
San Marcelo, 5. 28017 MADRID
Teléf.: 91 355 29 57; Fax: 91 726 30 68
E-mail: altatorre@altatorre.org
Web: www.altatorre.org

CENTRO CULTURAL DE PERSONAS SORDAS DE MADRID (CECUSOR)
Antonio Nebrija, 3. 28007 MADRID
Teléf. Y Fax: 91 552 95 86
E-mail: cecusor@hotmail.com
Web: www.cecusormadrid.com

CENTRO CULTURAL DE PERSONAS SORDAS DE ALCOBENDAS (APSA)
Cáceres, 18
28100 ALCOBENDAS (Madrid)
Teléf. y Fax: 91 651 58 19

FEDERACIÓN DE PERSONAS SORDAS DE LA COMUNIDAD VALENCIANA (FESORD CV)
Gerónimo Muñoz, 30 bajo
46007 VALENCIA
Teléf.: 96 385 22 21; Fax: 96 385 01 41
E-mail: fesord@fesord.org
Web: www.fesord.org

"AGRUPACIÓN DE PERSONAS SORDAS DE ALZIRA "La Ribera" (APESORIAL)
Hort dels Freres, 11
46600 ALZIRA (Valencia)
Teléf.: 96 241 47 25; Fax: 96 241 91 18

ASOCIACIÓN DE PERSONAS SORDAS "EL VALLE"
Enrique Marco Zaragoza, Bl. I, local 3
Barrio La Moleta
12600 VALL D'UXO CASTELLÓN
Teléf. y Fax: 96 466 58 62 / 608117970/
670417865
E-mail: sordoselvalle@hotmail.com

ASOCIACIÓN DE PERSONAS SORDAS "Virgen de Lidón" DE CASTELLÓN
Castelldefells, 15 bj.
12604 CASTELLÓN
Teléf. y Fax: 96 409 01 96
Fax: 96 426 03 77
E-mail: asorcas@hotmail.com
Web:
http://comunidadesorda.spymac.net

ASOCIACIÓN DE PERSONAS SORDAS DE ELDA Y COMARCA (APSEC)
Donoso Cortés, 105 bajo
03600 ELDA (Alicante)
Teléf. y Fax: 96 538 70 68
E-mail: soreldaco@hotmail.com

ASOCIACIÓN DE PERSONAS SORDAS DE SAGUNTO "CAMP DE MORVEDRE"
Numancia, 3
46500 SAGUNTO (Valencia)
Teléf. y Fax: 96 266 28 94
E-mail: apscsagunto@hotmail.com

ASOCIACIÓN DE PERSONAS SORDAS DEL BAIXVINALOPÓ-ELX (APESOELX)
Rincón de S. Jorge, 1º, bajo
03203 ELCHE ALICANTE
Teléf. y Fax: 96 545 46 51
E-mail: hola@apesoelx.com
apesoelx@hotmail.com

ASOCIACIÓN DE SORDOS DE ALCOY Y COMARCA
Pasaje Rigoberto Alborn, 3 bajo
03801 ALCOY ALICANTE
Teléf. y Fax: 96 554 63 25
E-mail: soreldaco@hotmail.com

ASOCIACIÓN PROVINCIAL DE PERSONAS SORDAS "LOS SILOS" DE BURJASSOT (APESOL)
Pintor Pinazo, 12

46100 BURJASSOT (Valencia)
Teléf. y Fax: 96 363 79 46
E-mail:
apesol_burjassot@hotmail.com
asoc_sordos_burjassot@msn.com

ASOCIACIÓN VALENCIANA DE PERSONAS SORDAS (AVS)
Mestre Marçal, 46 bajo
46019 VALENCIA
Teléf. DTS y Fax: 96 326 41 75
E-mail: valenciadorsos@hotmail.com

ASOCIACIÓN DE PERSONAS SORDAS DE GANDÍA "LA SAFOR" (APESORGA)
Cavanilles, 18 izqda
46702 GANDÍA VALENCIA
Teléf. y Fax: 96 287 25 20
E-mail:
asociacionsordosgandia@wanadoo.es

ASOCIACIÓN DE PERSONAS SORDAS DE L'ALACANTI (APESOA)
Virgen del Socorro, 67 entp.
03002 ALICANTE
Teléf. y Fax: 96 526 79 77
E-mail: info@apesoa.com
asalicante_2@hotmail.com"

SORDOS 2000 VALENCIA
Isaac Peral, 24. 46024 VALENCIA
Teléf. y Fax: 96 344 52 60
E-mail: sordos2000@hotmail.com

FEDERACIÓN EXTREMEÑA DE ASOCIACIONES DE PERSONAS SORDAS (FEXAS)
Marrakech, 19. 10005 CÁCERES
Teléf.: 927 21 01 20 / 927 22 77 10
Fax: 927 29 27 52
E-mail: fexas@fexas.es
sordofexas2004@hotmail.com
Web: www.fexas.es

ASOCIACIÓN CULTURAL DE SORDOS DE MÉRIDA (APSM)
Muza, 45. 06800 MÉRIDA BADAJOZ
Teléf. y Fax: 924 31 01 59
E-mail: asordosmerida@ya.com
Web: www.sordosmerida.com

ASOCIACIÓN DE PERSONAS SORDAS DE BADAJOZ (APESOBAB)
Santa Lucia, 21. 06003 BADAJOZ
Teléf. y Fax: 924 25 30 97
E-mail: aspesoba@hotmail.com

ASOCIACIÓN DE PERSONAS SORDAS DE CÁCERES (APSCC)
Santa Teresa de Jesús, 6
10001 CÁCERES
Teléf. y Fax: 927 21 71 62
Fax: 927/21 19 46
E-mail: acsc2002@hotmail.com

ASOCIACIÓN DE PERSONAS SORDAS DE PLASENCIA (ASORPLA)
Batalla de San Quintín, s/n
10600 PLASENCIA CÁCERES
Teléf.: 927 21 01 20 / 927 22 77 10
Fax: 927 29 27 52
E-mail: asorpla07@hotmail.com

FEDERACIÓN DE ASOCIACIONES DE PERSONAS SORDAS DE GALICIA (FAXPG)
Félix Estrada Catoira, 3-B dcha
15007 A CORUÑA
Teléf. y DTS: 981 16 93 36
Fax: 981 15 43 16 Videotel: 981 169 79
E-mail: faxpg@faxpg.es
Web: www.faxpg.es

ASOCIACIÓN DE PERSONAS SORDAS DE A CORUÑA (APESPOR)
Plá y Cancela, 35 bajo
15005 A CORUÑA
Teléf.: 981 16 80 40; Fax: 981 16 89 86
Vidconf: 881 895 671
E-mail: aspor@aspor.org
Web: www.aspor.org

ASOCIACIÓN DE PERSONAS SORDAS DE FERROL
Rubalcava, 65 entlo.
15402 FERROL (A Coruña)
Teléf. y Fax: 981 35 11 56
Videotel: 981 945 219
E-mail: axf80@hotmail.com

ASOCIACIÓN DE PERSONAS SORDAS DE LUGO
Poeta Eduardo Pondal, 22 bj.
27004 LUGO
Teléf.: 982 20 11 13
Fax: 982 20 11 49
Videotel: 982 817 875
E-mail: asorlu@hotmail.com
Web: www.asorlu.org

ASOCIACIÓN DE PERSONAS SORDAS DE OURENSE (A.P.S.O.U.)
Ramón Cabanillas, 6 bj. Entlo.
32004 OURENSE
Teléf.: 988 36 60 12; Fax: 988 36 60 85
Videotel: 988 60 30 52
E-mail: asoociacion_personas_sordas_ou@hotmail.com

ASOCIACIÓN DE PERSONAS SORDAS DE PONTEVEDRA
Soportales Herrera, 6
36002 PONTEVEDRA
Teléf. y Fax: 986 84 04 26
E-mail: asociacion.de.personas.sordas.pontevedra@hotmail.com

ASOCIACIÓN DE PERSONAS SORDAS DE SANTIAGO DE COMPOSTELA
San Paio do Monte, s/n
15705 SANTIAGO DE COMPOSTELA (A Coruña)
Teléf. Fax: 981 58 29 68
Vidtel: 981 554 100
E-mail: asopssc@hotmail.com

ASOCIACIÓN DE PERSONAS SORDAS DE VIGO
Romil, 24 bajo
36202 VIGO (Pontevedra)
Teléf. DTS: 986 28 13 70
Fax: 986 12 73 22
Videotel: 886 119 556
E-mail: asorvigo@asorvigo.org
Web: www.asorvigo.org

FEDERACIÓN DE PERSONAS SORDAS DE LAS ISLAS BALEARES (FSIB)
Platanero, 5 local 3
07008 PALMA DE MALLORCA Islas Baleares
Teléf.: 871 96 28 39
Fax: 871 96 28 38
E-mail: fsib.islasbalears@gmail.com
fsib.tsocial@gmail.com"

ASOCIACIÓN CULTURAL DE SORDOS PALMA DE MALLORCA
Paseo Miguel Mir, 1 Bajo
07006 PALMA DE MALLORCA MALLORCA
Teléf. y Fax: 971 77 02 07
E-mail: asopesord@hotmail.es

ASOCIACIÓN DE SORDOS "ES RAIGUER"
Fray Antonio Torrens, 49 baixos
07300 INCA MALLORCA - ISLAS BALEARES
Teléf. y Fax: 971 50 12 27
E-mail: apordasinca@gmail.com

ASOCIACIÓN DE SORDOS Y AMIGOS DE LOS SORDOS DE MENORCA (ASSORME)
Santa Rita, 22 - 1º
07730 ALAIOR MENORCA
Teléf. y Fax: 971 37 15 35
E-mail: assorme@gmail.com
Web: www.assorme.tportal.com

ASOCIACIÓN JOES MALLORQUINS SORDS (JOMASORDS)

Teléf. y Fax: 971 77 02 07
E-mail: jomasord@hotmail.com
annieruiz@live.com

FEDERACIÓN DE ASOCIACIONES DE PERSONAS SORDAS DE ISLAS CANARIAS (FASICAN)
Juan Rumeu García, 28, Of. Central 1-B
38008 STA. CRUZ DE TENERIFE
Teléf.: 922 21 35 36; Fax: 922 22 11 42
E-mail: fasican@fasican.org
presidente@fasican.org
Web: www.fasican.org

ASOCIACIÓN CULTURAL DE PERSONAS SORDAS DE LANZAROTE (ASCULSORLANZ)
Figueroa, 25
35500 ARRECIFE (Lanzarote)
Teléf. y Fax: 928 80 32 75
E-mail: asculsorlanz@gmail.com
trabajadora_social_lanz@hotmail.com
Web: www.asculsorlanz.es

ASOCIACIÓN DE PERSONAS SORDAS DE GRAN CANARIA (APSGC)
Mariucha, 1 Local bajo (Edif. Mirador)
35012
Teléf.: 928 25 60 68; Fax: 928 20 51 00
E-mail: administracion@apsgc.org
Web: www.apsgc.org
LAS PALMAS DE GRAN CANARIA

ASOCIACIÓN DE PERSONAS SORDAS DE LA ZONA SUR DE GRAN CANARIA "AZOSUR"
El Escorial, 7 local 11 Centro Colectivo "El Zaguán"
35110 Vecindario - Santa Lucia GRAN CANARIA
Teléf.: NOTIENE
E-mail: asozur_1999@hotmail.com
Web: www.asozur.webvecindario.com

ASOCIACIÓN DE PERSONAS SORDAS DE TENERIFE "ASORTE"
Calle Zurbarán, local 1 y 2, 16 viviendas - Los Andenes de Taco
38108 San Cristobal de la Laguna SANTA CRUZ DE TENERIFE
Teléf. y Fax: 922 62 57 92
E-mail:
infor@asorte.org, asorte@telefonica.net

FEDERACIÓN DE ASOCIACIONES DE PERSONAS SORDAS DE LA REGIÓN DE MURCIA (FESORMU)
Periodista Nicolás Ortega Pagán, 2-1º B
30003 MURCIA
Teléf.: 968 22 04 75; Fax: 968 21 15 03
E-mail: fesormu@telefonica.net
Web: www.fesormu.org/

ASOCIACIÓN DE PERSONAS SORDAS "EL UNICORNIO"
Sor Josefa Pérez, 2 Bajo
30850 TOTANA MURCIA
Teléf.: NOTIENE
E-mail: elunicornio_aso@hotmail.com

ASOCIACIÓN DE PERSONAS SORDAS DE CARTAGENA Y COMARCA (ASORCAR)
Pza. Juan XXIII, 3-1º Of. 203 C
30201 CARTAGENA MURCIA
Teléf. y Fax: 968 50 26 57
E-mail:
carthago_sordos_1976@hotmail.com

ASOCIACIÓN DE PERSONAS SORDAS DE MURCIA
San Luis Gonzaga, 22 - bajo
30005 MURCIA
Teléf.: 968 29 16 89
Fax: 968 28 29 25
E-mail: aspersomur@hotmail.com

FEDERACIÓN VASCA DE ASOCIACIONES DE PERSONAS SORDAS / EUSKAL GORRAK
Hurtado Amezaga, 27 - 9. DPTO 4, 5, 6

48008 BILBAO BIZKAIA
Teléf.: 94 476 50 52; Móvil: 637 861 920
Fax: 944 76 60 52
E-mail:
euskalgorrak@gmail.com
presidente.euskalgorrak@gmail.com
Web: www.euskal-gorrak.org

ASOCIACIÓN DE PERSONAS SORDAS DE ALAVA "Arabako Gorrak"
Palencia, 6 - bajo
01002 VITORIA-GASTEIZ ALAVA
Teléf. y Fax: 945 28 69 48
E-mail: arabakogorrak@telefonica.net
www.arabakogorrak.blogspot.com

ASOCIACIÓN DE PERSONAS SORDAS DE BILBAO Y BIZKAIA / BILBO ETA BIZKAIKO PERTSONA GORREN ELKARTEA
Grupo Santo Domingo de Guzmán, 11
48006 BILBAO BIZKAIA
Teléf.: 94 479 30 72; Fax: 94 416 47 23
E-mail:
bizkaikogorrak@bizkaikogorrak.org
Web: www.bizkaikogorrak.org

ASOCIACIÓN DE SORDOS DE BASAURI
Carmelo Torre, 7
48970 BASAURI BIZKAIA
Teléf. y Fax: 944 26 17 00

ASOCIACIÓN DE SORDOS DE GUIPUZCOA "GIPUZKOAKO GORREN ELKARTEA"
Reyes Católicos, 14 bajo
20006 SAN SEBASTIÁN GUIPUZCOA
Teléf.: 943 46 84 53
Fax: 943 47 36 72
E-mail: asg-gge@terra.es
Web: www.asg-gge.org

ASOCIACIÓN DE PERSONAS SORDAS DE TOLOSALDEA-GOIERRI "GAINDITZEN"
Barrio Amaroz - Ko Auzoetxea, 31 bajo
20400 TOLOSA GUIPUZKOA
Teléf. y Fax: 943 88 22 23
Móvil: 666 637 158
E-mail: gainditzen@terra.es
Web: www.gainditzen.blogtop.es/

AGRUPACIÓN DE PERSONAS SORDAS DE ZARAGOZA Y ARAGÓN (ASZA)
San Vito, 9 Dpdo. Entlo
50003 ZARAGOZA
Teléf.: 976 20 03 62
Fax y DTS: 976 20 14 25
E-mail: asza@asza.net
Web: www.asza.net

ASOCIACIÓN DE PERSONAS SORDAS DE LA RIOJA
Fundación, 7 bis bj.
26002 LOGROÑO LA RIOJA
Teléf.: 941 22 28 15
Fax: 941 20 28 99
E-mail: asordosrioja@hotmail.com
liserioja@hotmail.com
Web: http://asr72.blogspot.com/

ASOCIACIÓN DE PERSONAS SORDAS DE NAVARRA (ASORNA)
Trav. Monasterio de Iratxe, 2 1º C
31011 PAMPLONA NAVARRA
Teléf. y DTS: 948 25 71 62
Fax: 948 17 61 34
E-mail: asorna@asorna.org
Web: www.asorna.org

ASOCIACIÓN DE SORDOS DE MELLILLA (ASOME)
Paseo de Ronda, s/n "Fuerte Camellos" Bº de la Victoria. 52005 MELLILLA
Teléf. y Fax: 952 69 12 15
E-mail: comunidadsordamellillense@hotmail.com
asomellilla@terra.es



Servicio de Videointerpretación para personas sordas

¿Qué es?

SVIsual es la primera plataforma de videointerpretación en lengua de signos española para personas sordas de nuestro país. Un proyecto pionero que permite:

- La comunicación telefónica a distancia y en tiempo real entre personas sordas y oyentes
- La atención presencial a personas sordas en cualquier punto de información que disponga de este servicio

¿Cómo se utiliza?

SVIsual es un servicio gratuito para las personas sordas al que se puede acceder:

- A través del ordenador, entrando en la página web www.svisual.org



- A través de videoteléfono



- A través de videocámara vía TV con conexión a Internet



- A través de un teléfono móvil con tecnología 3G

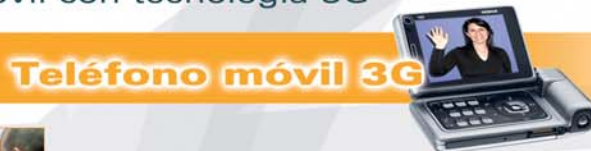

Entidades que cuentan con SVIsual



Horario: Lunes a domingo, 8:00 a 20:00 horas de forma ininterrumpida. (Hora peninsular).